

COLLECTION 6163

Bayerische  
München

4<sup>o</sup> Mus. pr.

16286

Fräulein Margarete Schwarzer, Breslau  
verehrungsvoll zu eigen.

# Poetische Bagatellen

FÜR

KLAVIER

KOMPONIERT VON

## SIGFRID KARG - ELERT.

OP. 77.

HEFT I (Nr. 1-6) M. 3,-

- 1. In Bachscher Manier, *E moll*
- 2. Unserer lieben Frau, *A moll*
- 3. Altmodische Weise, *G dur*
- 4. Eine Abendmusik, *E dur*
- 5. Leidesahnung, *A moll*
- 6. Kleiner moderner Marsch, *G dur*

HEFT II (Nr. 7-10) M. 2,-

- 7. Schwäbisches Ritornell, *F dur*
- 8. Burlesker Walzer, *A moll*
- 9. Diabolischer Aphorismus, *F dur*
- 10. Wie improvisierend, *C dur*

*Einzeln:*

- Nr. 1. In Bachscher Manier, *E moll* 60 Pf.
- „ 7. Schwäbisches Ritornell, *F dur* 80 Pf.

Copyright 1910 by Carl Simon.

Eigentum des Verlegers für alle Länder.

Die Rechte öffentlicher Aufführung vorbehalten.

CARL SIMON MUSIKVERLAG, BERLIN W. 35.

Auslieferung in Leipzig, F. Volckmar.

Nachdruck verboten lt. dem russischen Autorenrecht vom 20. März 1911.  
Перепечатка воспрещается (российский законъ объ авторскомъ правѣ отъ 20 марта 1911 г.)

C. S. 3313 I/X.

Zink-Titel Nr. 461.

Zur Beachtung empfohlen:

Die Vortrags-Erläuterungen hierzu siehe Rückseite des Heftes.

Stich und Druck von C. G. Röder G. m. b. H., Leipzig.

h. 40/41. 237

ESTER  
6169

4<sup>o</sup> Mus. Dr.

16286

Fräulein Margarete Schwarzer, Breslau  
verehrungrsvoll zu eigen.

# Poetische Bagatellen

FÜR

KLAVIER

KOMPONIERT VON

## SIGFRID KARG - ELERT.

OP. 77.

HEFT I (Nr. 1-6) M. 3,-

1. In Bachscher Manier, *E moll*
2. Unserer lieben Frau, *A moll*
3. Altmodische Weise, *G dur*
4. Eine Abendmusik, *E dur*
5. Leidesahnung, *A moll*
6. Kleiner moderner Marsch, *G dur*

HEFT II (Nr. 7-10) M. 2,-

7. Schwäbisches Ritornell, *F dur*
8. Burlesker Walzer, *A moll*
9. Diabolischer Aphorismus, *F dur*
10. Wie improvisierend, *C dur*

*Einzel:*

- Nr. 1. In Bachscher Manier, *E moll* 60 Pf.  
„ 7. Schwäbisches Ritornell, *F dur* 80 Pf.

Copyright 1910 by Carl Simon.

Eigentum des Verlegers für alle Länder.

Die Rechte öffentlicher Aufführung vorbehalten.

CARL SIMON MUSIKVERLAG, BERLIN W. 35.

Auslieferung in Leipzig, F. Volckmar.

Nachdruck verboten lt. dem russischen Autorenrecht vom 20. März 1911.  
Перепечатка воспрещается (российскій законъ объ авторскомъ правѣ отъ 20 марта 1911 г.)

C. S. 3313 IX.

Zink-Titel Nr. 461.

Zur Beachtung empfohlen:

Die Vortrags-Erläuterungen hierzu siehe Rückseite des Heftes.

Stich und Druck von C. G. Röder G. m. b. H., Leipzig.

5.40/41. 337

Fräulein Margarete Schwarzer (Breslau) verehrungsvoll zu eigen.

# Poetische Bagatellen.

Die Rechte öffentlicher  
Aufführung vorbehalten.

Paedagogische Bemerkungen  
hierzu s. Rückseite des Heftes.

## I. In Bachscher Manier.

[E moll.]

*Ziemlich ruhig und singbar vorzutragen.*  
**Andantino cantabile (quasi Air).**

Sigfrid Karg-Elert, Op. 77. Heft I.

M. M. ♩ = 136. *mf* *sehr gut hervorgehoben und deutlich phrasiert*

**Klavier.** *p*

*ohne Ped.*

*sehr zart* *pp una corda*

*rit.* *quasi Violino* *mf* *tre corde*

*Viol.* *Flauto* *forte* *pp quasi Echo*

# II. Unserer lieben Frau.

[A moll.]

*Andächtig und schlicht.  
Divoto e molto semplice.*

Sigfrid Karg-Elert, Op. 77.

The musical score is written for piano and includes the following details:

- Tempo/Character:** *Andächtig und schlicht. Divoto e molto semplice.*
- Key Signature:** A minor (one flat).
- Time Signature:** 3/4.
- Dynamic Markings:** *p* (piano), *sfz* (sforzando), *mp* (mezzo-piano), *pp* (pianissimo).
- Articulation:** Numerous slurs, accents, and breath marks (marked with 'Pw.' and asterisks) are present throughout the score.
- Performance Instructions:**
  - agitato* (agitated) in the middle section.
  - flebile* (plaintive) in the middle section.
  - wie Engl. Horn* (like English Horn) in the middle section.
- Fingerings:** Detailed fingerings (1-5) are provided for many notes.

# III. Altmodische Weise. [G dur.]

*Anmutig und ziemlich rasch, mit rhythmischen Feinheiten.*  
**Allegretto capriccioso.**

Sigfrid Karg-Elert, Op. 77.

Die neuesten Klavierkompositionen zum Konzertvortrag und für den Unterricht werden auch zur Auswahl gesandt, wenn der vierte Teil angekauft wird. C. S. 3318 III

# IV. Eine Abendmusik.

[E dur.]

(...und es waren viel gutmütige Philister im Kreise versammelt...)

*Behaglich und altväterlich (ja nicht schleppend).*  
**Commodo, non slentando.**

Sigfrid Karg-Elert, Op.77.

The third system shows a change in dynamics to *f* (forte). The right hand has more active melodic passages, and the left hand accompaniment becomes more rhythmic. The system concludes with a repeat sign and a fermata.

The fourth system is marked *ruhiger werdend* (becoming calmer) and *p* (piano). The tempo and dynamics are reduced. The right hand has a more lyrical, slower-moving line, while the left hand accompaniment is also more relaxed. The system ends with a repeat sign and a fermata.

*lustig werdend*

*f* *rit.*

*a tempo*

*f* *rit.*

*a tempo*

*f* *Ped. - \**

*mit schwärmerischem Ausdruck*

*rit.* *rall* *p*

*Ped. - \**

Wie ein behäbiger Ländler

4 2 1 4 1 4 1 4 1

*p*

*Ad.* - - \* *Ad.* - - \* *Ad.* - - \* *Ad.* - - \*

5 1 4 5 1 4 8 2 1

*rit.* - - - -

*Ad.* - - - \* *Ad.* - - - \* *Ad.* - - - \* *Ad.* - - \*

4 1 4 1 5 1 4 1 5 1 4

*Ad.* - - \* *Ad.* - - \*

*immer leiser werdend*

*rit.* - - - -

*p*

1 3 2 1 1 2 2 2 2

1 5 3 2 1 5 3 5

*lento*

4 3 3 5 2 4 1

3 2 1 3 2 1

1 3 5 1 2 1 3 2 1

3 2 1 3 2 1

*nach und nach im ersten Tempo*  
*ten. tiefhalten* *ten. tiefhalten*  
*hochhalten* *hochhalten*  
Ped. \* Ped. \*

*doch hier etwas zurück.* *a tempo*  
*p*  
\* Ped. \* Ped. \*

*rit.* *a tempo*  
*f* *f* *f*  
\* Ped. \* Ped. \*

*sehr frisch* *sfz*  
\* Ped. \*

*sfz*  
\* Ped. \*

*mit schwärmerischem Ausdruck* Tempo I.

*rit.* *rall.* *p*

*p*  
*una corda*

*ff risoluto*  
*tre corde*

*rit.*

*Lento*  
..... gu - - te Nacht!

*p*

# V. Leidesahnung.

[A moll.]

Bekommen. M.M. ♩ = 84 bis 108.  
Andantino con espressione.

Sigfrid Karg-Elert, Op. 77.

mit verschleiertem Ton

una corda P. \*

una corda P. \*

mf unruhiger tre corde

ohne Schärfe p ohne zu schleppen mf

ten. 4 5 *piano*  
*sfz* *sfz* *f* *allmählig ruhiger* *zart*  
*piano*

45 54 58 42 4  
*sfz* *sfz* *p*

*einfach* *bekommen* *una corda p* *mit verschleiertem Ton* *tre corde*  
*p*

45 45 4  
*immer*

54 5 45  
*matter* *una corda* *ppp*  
*pp*

# VI. Kleiner moderner Marsch.

[G dur.]

*Frisch und lustig.*  
**Allegro giocoso.**

Sigfrid Karg-Elert, Op.77.

*f quasi Trombe*

*rfz* *fp*

*rfz*

*sfz* *sfz*

*ten.* *ten.* *sfz*

ohne Pedal

*sfz* *mf* *pp* \*) *tr* *p*

1 2 3 4 1 2 3 4 1 2 3 4 1 2 3 4

*sfz* *pp* *pp* \*) *tr*

1 2 3 4 1 2 3 4 1 2 3 4

*più tranquillamente*

*f* *p* \*) *f* *p* *f* *p*

*Tr.* - - - \* *Tr.* - - - \*

1 2 3 4 1 2 3 4 1 2 3 4 1 2 3 4

*f* *p* *f* *energico*

1 2 3 4 1 2 3 4 1 2 3 4 1 2 3 4 1 2 3 4

1 2 3 4 1 2 3 4 1 2 3 4 1 2 3 4 1 2 3 4

\*) Triller ohne Nachschlag.  
 +) piano mit Verschiebungspedal (Contraste scharf auseinanderhalten)  
 C. S. 3313 VI

\*) *tr* ohne Nachschlag.

Karg-Elert, Op.65. Sechsendsechzig Choral-Improvisationen für Orgel zum Konzert- und gottesdienstlichen Gebrauche (das ganze Kirchenjahr umfassend). 6 Hefte je 3 M. (Serienpreis 15 M.)

C.S. 3313 VI

# Paedagogische Bemerkungen

## zu Sigfrid Karg-Elert, Op. 77, Poetische Bagatellen.

Diesen kleinen und leichten Klavierstücken ist eine gewisse instruktive Tendenz eigentümlich. Sie erstrebt keine übliche mechanische Sonderausbildung der Hand, der Finger etc., wohl aber eine Erziehung zur Phrasierung, zur logischen Pedalisierung, zu rhythmischen Freiheiten, zu dynamischen Differenzierungen. Lauter unerlässliche Vorbedingungen eines guten Vortrags.

In erster Hinsicht möge der Fingersatz Beachtung finden. Seine Abweichung von der üblichen Schablone hat seine guten Gründe, die meist in einer scharfen Deklamation der Phrasierung liegen. Staccato und Legato bedingen sehr oft einen von einander abweichenden, individuellen Fingersatz. Nähere Beispiele anzugeben, ist an dieser Stelle zu weitführend. Es genügt, zu wiederholen, daß der Fingersatz nicht der „Bequemlichkeit“, sondern der notwendigen „Artikulation“ wegen gewählt wurde. Die Verzichtleistung auf den Daumen [außer bei unerlässlicher Mitwirkung, Passagen, weitspannigen Akkorden etc.] möge zugunsten eines ungefesselten, schwebenden, oft notwendigerweise homodynamischen Spiels an den angezeigten Stellen möglichste Beachtung finden.

Für die Pedalisierung wählte ich die üblichen Zeichen  $\text{Ped. } *$ , aber meist in anderer Stellung. Da das Pedal unbedingt nach erfolgtem Anschlag einer neuen Harmonie oder eines entferntliegenden, anzubindenden Tones aufgehoben werden muß, [nicht vorher, weil dann der beabsichtigte Weiterklang des ersten Akkordes unmöglich gemacht und eine Pedalbindung illusorisch wird] so ist der Platz des Aufhebungszeichens  $*$  einzig unter den anzubindenden Akkorden oder Einzeltönen der logisch richtige:

Die Befolgung der üblichen Bezeichnung:  $*$  vor dem Taktstrich oder vor dem anzubindenden Akkord oder Ton, würde die beabsichtigte Wirkung [Weiterklang bis zur bereits erfolgten Auslösung eines neuen Klanges] völlig zerstören. Da bei mehrmaligem Pedalwechsel der Neutritt unmittelbar nach der Aufhebung erfolgt [„ $\text{Ped.}$ “ sofort nach dem vorherigen „ $*$ “] so sind beide Zeichen durch engste Anschließung zu kennzeichnen, da in üblicher Notation bei enggedruckten Noten eins von beiden Signen sicher an unrichtiger Stelle steht.

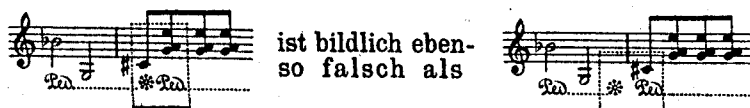

Weil die Aufhebung des Pedals bei *cis* erfolgt, der Neutritt aber sofort – noch während desselben *cis* – geschieht, um dieses den oberen Achteln einzufügen, so müssen logischerweise Aufhebungs- und Niedertrittszeichen unter ein und demselben Ton (*cis*) Platz finden. Da eine Verzerrung des Notenbildes zugunsten der Pedalbezeichnung sinnwidrig wäre, bleibt nur die in vorliegenden Stücken [ebenso wie in meinen Op. 16, 17, 22, 23, 28, 38 und mehreren anderen Klavierzyklen] gewählte Form:

- d. h. 1. sofortige Aufhebung nach dem Anschlag des *cis*  
2. sofortiger Neutritt während des *cis*.

Auf den Gebrauch des linken Pedals, das nicht zu dynamischen, sondern coloristischen Zwecken verwandt werden soll, ist bei den angezeigten Stellen Wert zu legen.

Die Titel mögen die Phantasie des Spielers anregen: man denke hier an ein Duett zwischen Flöte und Violine vom Cembalo begleitet [„in Bachscher Manier“], dort an eine harmlos-kapriziöse, zierlich anzufassende Tanzweise auf einem klangspitzen Spinett [„Altmodische Weise“], da an eine inbrünstig betende Schar [„Unserer lieben Frau“; vergl. das Murmeln „bitte für uns, Maria“], dort suche man das verschleierte, unbestimmte Gefühl einer „Leides Ahnung“ im Ausdruck zu erfassen. Bei einem andern Stück möge an einen Kreis harmloser Spießbürger gedacht werden, Behaglichkeit und eine gewisse Pedanterie komme zum Ausdruck [„Eine Abendmusik“]; biedre Schwaben singen ihre stark-dörfische Weise, von drastischen Tanzrefrains-Schuhplattler- unterbrochen [„Schwäbisches Ritornell“]. Schwerer im Ausdruck und Darstellung zu erfassen sind die halb lustige, halb traurige „Burleske“ und der „Diabolische Aphorismus“. Hier gibt der Satan [besser: irgend ein Satan] seine Weltanschauung zum besten, seinem Hohn entgeht nichts, vergl. die infernalische, hohnlachende Fratze, die im Akkordtriller symbolisiert wird, die saloppe, triviale Art seiner Manier, die Maske der Frömmigkeit, unter der die Unflätigkeit lauert u. a. m.

Das Stück möge nicht vom absolut-musikästhetischen Standpunkt aus beurteilt werden!

Das letzte Stück ist lediglich Stimmungsmusik, das strikte Gegenteil zum Aphorismus, eine Erläuterung ist deplaziert. Man halte mit Schwärmerei, Überschwenglichkeit und Empfindungen, die mehr im Herzen als im Kopfe wohnen, nicht zurück. Die letzten beiden Stücke sind den Aphorismen Op. 51, bes. Nr. 12 und 17 ideenverwandt.

8165

4 Mus. pr.

16286

Fräulein Margarete Schwarzer, Breslau  
verehrerungsvoll zu eigen.

# Poetische Bagatellen

FÜR

KLAVIER

KOMPONIERT VON

## SIGFRID KARG - ELERT.

OP. 77.

HEFT I (Nr. 1-6) M. 3,-

1. In Bachscher Manier, *E moll*
2. Unserer lieben Frau, *A moll*
3. Altmodische Weise, *G dur*
4. Eine Abendmusik, *E dur*
5. Leidesahnung, *A moll*
6. Kleiner moderner Marsch, *G dur*

HEFT II (Nr. 7-10) M. 2,-

7. Schwäbisches Ritornell, *F dur*
8. Burlesker Walzer, *A moll*
9. Diabolischer Aphorismus, *F dur*
10. Wie improvisierend, *C dur*

*Einzel:*

- Nr. 1. In Bachscher Manier, *E moll* 60 Pf.  
„ 7. Schwäbisches Ritornell, *F dur* 80 Pf.

Copyright 1910 by Carl Simon.

Eigentum des Verlegers für alle Länder. Die Rechte öffentlicher Aufführung vorbehalten.

CARL SIMON MUSIKVERLAG, BERLIN W. 35.

Auslieferung in Leipzig, F. Volckmar.

Nachdruck verboten lt. dem russischen Autorengesetz vom 20. März 1911.  
Перепечатка воспрещается (российский законъ объ авторскомъ правѣ отъ 20 марта 1911 г.)

C. S. 3313 IX.

Zink-Titel Nr. 461.

Zur Beachtung empfohlen:

Die Vortrags-Erläuterungen hierzu siehe Rückseite des Heftes.

Stich und Druck von C. G. Roder G.m.b.H., Leipzig.

15.40/41.338

# Poetische Bagatellen.

Die Rechte öffentlicher  
Aufführung vorbehalten.

Paedagogische Bemerkungen  
hierzu s. Rückseite des Heftes.

## VII. Schwäbisches Ritornell.

[F dur.]

Semplice e cantabile.

Sigfrid Karg-Elert, Op. 77. Heft II.

Höchst einfach, doch nicht sentimental.

Klavier. *p* *Begleitung sehr discret*

*lustig*

*f bäurisch derb*

*p*

*ruhiger*

*sfz*

*p ausdrucksvoll*

*und nicht schleppend*

*zurück*

*p*

*hervor*

1 2 1 2 3 4 1 1 2 1 2 3 4 1

Ped. - - - \*

2 1 2 2 3 4 3 4 1 3 5 2 1 1 1 1 1 2 5 1 2

rit. - - - p a tempo

Ped. - - - \* Ped. - - \* Ped. Ped. Ped.

2 3 2 5 8 1 1 1 1 4 3 2 1 5 5 4 2 1

p sfz

Ped. - - \* Ped. - - \* Ped. - - \* Ped. - - \*

5 4 2 1 4 25 3 1 4 2 5 4 2 1 5 4 5 4 2 1

lustig f bäurisch derb

Ped. - - \* Ped. - - \* Ped. - - \* Ped. - - \*

5 4 4 3 2 1 5 5 4 2 1 2 5 4 2 1

p sfz

Ped. - - \* Ped. - - \* Ped. - - \* Ped. - - \*

# VIII. Burlesker Walzer.

[A moll.]

Sigfrid Karg-Elert, Op.77.

Alla burla.

Recht hurtig und mit einem Stich ins Derbkomische. M.M.  $\text{♩} = 72$ .

\*) Die Viertelbewegung bleibt die gleiche (3 Takte à  $\frac{3}{4}$  = 2 Takte à  $\frac{3}{4}$ ).

*f* *energisch*

*ten.* *ten.* *ten.* *ten.* [etwa d. = 60] *p* *beschaulich*

*Ped.*

[hochhalten] [M.M. d = 72] *f* *energisch*

*ten.* [M.M. d = 60] *p* *beschaulich*

*rit.*

gut rhythmisierend

3 1. 5 2 1 ten. 35 [ten.] 5 4 2 5 4 2 5 4 2

*p* *f* *energisches*

5 4 3 2 4 3 1 3 5 1 1 3 1 3 1 4 5 3

*p* *f* *ohne Ped.*

1 3 1 3 2 4 1 3 1 2 4 5 1

*f* *Ped.*

5 4 2 4 2 5

*f* *etwas hastig.* *una corda trocken.* *p*

5 4 2 4 2 5

*p* *zärtlich*

35 1 3 3 1 3

*ruhig verhallend.* *rit.*

\*) S. Bemerkung S. 23.

# IX. Diabolischer Aphorismus.

[F dur.]

Sigfrid Karg-Elert, Op. 77.

Mit Sarkasmus und Ironie. M.M. ♩ = 144.

*rasch.* - - - *a tempo*

*sfz sfz p scheinheilig sfz*

*ped. \**

*etwas schwärmerisch*  
- - - *a tempo*

*sfz sfz p*

*ped. \**

*schwärmerisch* - - - *und* - - - *verträumt*

*rit. \**

M.M. ♩ = 152  
*grimmig dreinfahrend*

*ff*

*p misterioso*

M.M. ♩ = 136  
*gleichgültig und frivol.*

*f*

*spöttisch*

*f*

ten. ten. ten.

M.M. ♩ bis 160  
*hastig*

*p* *f* *p* *f*

ten. Ped. \* ten. Ped. \* Ped. \*

*hohnlachend* *scharf und pfeifend*

*ff*

so rasch als möglich

Ped. \* Ped. \* Ped. \*

Tempo I. M.M. ♩ = 144

*f* *keck*

*f* *keck*

Ped. \* Ped. \*

*f* *hervor*

*f* *hervor*

*p* *mit stark übertriebenen Contrasten*

*p* *ff* *ff* *ff* *pp*

*f*<sup>4</sup> *gestochen*

ten. ten. *Ped...*

*tr* *Ped...*

*gehämmert* *f* *p* *pp* *Ped...*

*p* *ten.* *Ped...*

M.M. bis 160 *hastig.* *f* *p* *ff* *ten.*

*scharf und pfeifend* *so rasch als möglich* *riten...* *presto* *sfz* *ten.* *pp* *sfz* *secco*

# X. Wie improvisierend.

[C dur.]

[An Bella.]

Sigfrid Karg-Elert, Op. 77.

*Fantastisch. Ruhig (doch mit innerer Erregung).*

**1** *p* frei im Zeitmaß

*una corda*

*p* wie gesungen

*sfz*

*string. mit wachsender Leidenschaftlichkeit*

*ruhiger*

*p*

*nach jeder neuen Harmonie Pedal. wechseln.*

*innig und inbrünstig.*

*[hoch halten]*

*[tief halten]*

*ten.*

*vorwärts drängend, erotisch.*

*string.*

*ten.*  
*p*  
Ped. - - Wechsel wie früher

*feierlich verklingend.*

*[Epilog.]*  
*Verklärt und ruhig*  
*p*  
\*) Ped. \* Ped. \* Ped. \* Ped. \* Ped. \* Ped. \* Ped. \*

*pp*  
Ped. \* Ped. \* Ped. \* Ped. \* Ped. \* Ped. \* Ped. \*

*etwas vorwärts gehend.* - - - *nach und nach in eine erhöhte*  
*mf* *f* *p*  
*nicht schleppen*  
*una corda*  
Ped. \* Ped. \* Ped. \* Ped. \*

\*) Ped. sofort nach Anschlag des zweiten und vierten Viertels unterbrechen (Kein Durchklang).  
C. S. 3313 X

Stimmung übergehend

# Paedagogische Bemerkungen

## zu Sigfrid Karg-Elert, Op. 77, Poetische Bagatellen.

Diesen kleinen und leichten Klavierstücken ist eine gewisse instruktive Tendenz eigentümlich. Sie erstrebt keine übliche mechanische Sonderausbildung der Hand, der Finger etc., wohl aber eine Erziehung zur Phrasierung, zur logischen Pedalisierung, zu rhythmischen Freiheiten, zu dynamischen Differenzierungen. Lauter unerlässliche Vorbedingungen eines guten Vortrags.

In erster Hinsicht möge der Fingersatz Beachtung finden. Seine Abweichung von der üblichen Schablone hat seine guten Gründe, die meist in einer scharfen Deklamation der Phrasierung liegen. Staccato und Legato bedingen sehr oft einen von einander abweichenden, individuellen Fingersatz. Nähere Beispiele anzugeben, ist an dieser Stelle zu weitführend. Es genügt, zu wiederholen, daß der Fingersatz nicht der „Bequemlichkeit“, sondern der notwendigen „Artikulation“ wegen gewählt wurde. Die Verzichtleistung auf den Daumen [außer bei unerlässlicher Mitwirkung, Passagen, weitspannigen Akkorden etc.] möge zugunsten eines ungefesselten, schwebenden, oft notwendigerweise homodynamischen Spiels an den angezeigten Stellen möglichste Beachtung finden.

Für die Pedalisierung wählte ich die üblichen Zeichen  $\text{Ped. } *$ , aber meist in anderer Stellung. Da das Pedal unbedingt nach erfolgtem Anschlag einer neuen Harmonie oder eines entferntliegenden, anzubindenden Tones aufgehoben werden muß, [nicht vorher, weil dann der beabsichtigte Weiterklang des ersten Akkordes unmöglich gemacht und eine Pedalbindung illusorisch wird] so ist der Platz des Aufhebungszeichens  $*$  einzig unter den anzubindenden Akkorden oder Einzeltönen der logisch richtige:

Die Befolgung der üblichen Bezeichnung:  $*$  vor dem Taktstrich oder vor dem anzubindenden Akkord oder Ton, würde die beabsichtigte Wirkung [Weiterklang bis zur bereits erfolgten Auslösung eines neuen Klanges] völlig zerstören. Da bei mehrmaligem Pedalwechsel der Neutritt unmittelbar nach der Aufhebung erfolgt [„ $\text{Ped.}$ “ sofort nach dem vorherigen „ $*$ “] so sind beide Zeichen durch engste Anschließung zu kennzeichnen, da in üblicher Notation bei enggedruckten Noten eins von beiden Signen sicher an unrichtiger Stelle steht.

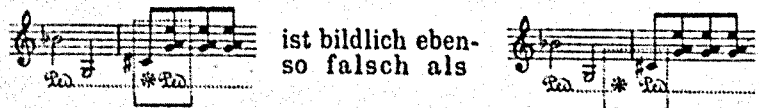

Weil die Aufhebung des Pedals bei *cis* erfolgt, der Neutritt aber sofort – noch während desselben *cis* – geschieht, um dieses den oberen Achteln einzufügen, so müssen logischerweise Aufhebungs- und Niedertrittszeichen unter ein und demselben Ton (*cis*) Platz finden. Da eine Verzerrung des Notenbildes zugunsten der Pedalbezeichnung sinnwidrig wäre, bleibt nur die in vorliegenden Stücken [ebenso wie in meinen Op. 16, 17, 22, 23, 28, 38 und mehreren anderen Klavierzyklen] gewählte Form:

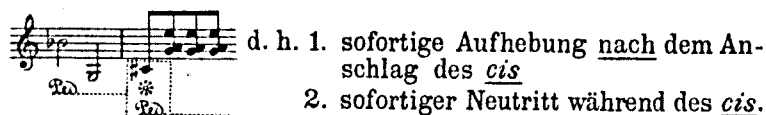

Auf den Gebrauch des linken Pedals, das nicht zu dynamischen, sondern coloristischen Zwecken verwandt werden soll, ist bei den angezeigten Stellen Wert zu legen.

Die Titel mögen die Phantasie des Spielers anregen: man denke hier an ein Duett zwischen Flöte und Violine vom Cembalo begleitet [„in Bachscher Manier“], dort an eine harmlos-kapriziöse, zierlich anzufassende Tanzweise auf einem klangspitzen Spinett [„Altmodische Weise“], da an eine inbrünstig betende Schar [„Unserer lieben Frau“, vergl. das Murmeln „bitte für uns, Maria“], dort suche man das verschleierte, unbestimmte Gefühl einer „Leides Ahnung“ im Ausdruck zu erfassen. Bei einem andern Stück möge an einen Kreis harmloser Spießbürger gedacht werden, Behaglichkeit und eine gewisse Pedanterie komme zum Ausdruck [„Eine Abendmusik“]; biedre Schwaben singen ihre stark-dörfische Weise, von drastischen Tanzrefrains-Schuhplattler- unterbrochen [„Schwäbisches Ritornell“]. Schwerer im Ausdruck und Darstellung zu erfassen sind die halb lustige, halb traurige „Burleske“ und der „Diabolische Aphorismus“. Hier gibt der Satan [besser: irgend ein Satan] seine Weltanschauung zum besten, seinem Hohn entgeht nichts, vergl. die infernalische, hohnlachende Fratze, die im Akkordtriller symbolisiert wird, die saloppe, triviale Art seiner Manier, die Maske der Frömmigkeit, unter der die Unflätigkeit lauert u. a. m.

Das Stück möge nicht vom absolut-musikästhetischen Standpunkt aus beurteilt werden!

Das letzte Stück ist lediglich Stimmungsmusik, das strikte Gegenteil zum Aphorismus, eine Erläuterung ist deplaziert. Man halte mit Schwärmerei, Überschwenglichkeit und Empfindungen, die mehr im Herzen als im Kopfe wohnen, nicht zurück. Die letzten beiden Stücke sind den Aphorismen Op. 51, bes. Nr. 12 und 17 ideenverwandt.