

COLLECTION LITOLFF.

No. 1436.

FURSTENAU

26 Uebungen.

(Exercises. * Studies.)

Op. 107 Cah. 2.

Flöte solo.

COLLECTION LITOLFF.

26 UEBUNGEN

IN ALLEN DUR-UND MOLL-TONARTEN

für die

FLÖTE

componirt und

dem CONSERVATORIUM DER MUSIK in PRAG

gewidmet von

A. B. FÜRSTENAU.

Op. 107.

Heft I. KREUZ-TONARTEN.

Heft II. BE-TONARTEN.

NEUE, REVIDIRTE AUSGABE

VON

H. BÖHME.

Eigenthum des Verlegers.

Ent. St. Hall. Déposé.

BRAUNSCHWEIG.
HENRY LITOLFF'S VERLAG.

PARIS:

ENOCH FRÈRES & COSTALLAT.

LONDON:

ENOCH & SONS.

BOSTON:

ARTHUR P. SCHMIDT.

St. PETERSBOURG:
J. JURGENSON.

AMSTERDAM:
SEYFFARDT'SCHE BUCHHANDLUNG.

MOSCAU:
P. JURGENSON.

345

F DUR - TONLEITER.

Gamme de Fa majeur.

Scale of F major.

PRELUDIO. *Con gusto.*
p cresc. f

Triolen in verschiedenen Schleif- und Stossarten. Sehr klar und genau nach Angabe zu spielen, >: sehr markirt, staccato: recht spitz, um mit den Schleifnoten zweckmässige Schattirungen zu erzielen. Die gegen den Schluss vorkommende Trillerkette ist, soweit der Schleifbogen reicht, ohne Nachschlag auszuführen. Durch möglichst gleichmässige und schnelle Bewegung der Finger wird ihre Ausführung an Reiz gewinnen. Ueber Triller siehe Näheres in Bemerkungen zu No. 19. Vorliegende No. 15 soll auch im Gebrauche der kleinen und langen F- und tiefen C-Klappe üben.

Allegro ma non tanto. (♩-126.)

No. 15. *mf*

D-MOLL - TONLEITER.

Gamme de Ré mineur. * Scale of D minor.

oder

PRELUDIO. *Agitato.* *f*

veloce

Da der kurze Vorschlag eine viel vorkommende Verzierung in der Musik ist, so hat der Verfasser einige dieser Art in No. 16 gebracht. Der Vorschlag muss scharf angestossen und mit der möglichsten Geschwindigkeit an die nachfolgende Note gehängt werden.

No. 16. *Tempo di Polacca. (♩-100.)* *mf*

p *f* *p* *f*

TRIO.

The Trio section begins with a 3/4 time signature and a *p* dynamic. It consists of five staves of music, primarily featuring a rhythmic accompaniment of eighth and sixteenth notes. The section ends with a *p* dynamic and the instruction *D.C. al Fine.*

B DUR - TONLEITER.

Gamme de Si \flat majeur.

Scale of B \flat major.

Diese Uebung wird dem Spieler Gelegenheit geben, ein und dieselbe Note mehreremale schnell hintereinander abzustossen. Der Zungenstoss ist derselbe, wie bei No. 5 gelehrt, und nur zu beobachten, dass die Zunge mit der grössten Leichtigkeit bewegt werde und alle Schwerfälligkeit verbannt bleibe. Sie ist auch eine nützliche Uebung für die B- und die beiden F-Klappen.

Exercise No. 17 is marked 'Vivace. (♩-84.)' and begins with a dynamic marking of *p* (piano). The exercise is written in a treble clef and consists of seven staves of music. It features a series of sixteenth-note runs with slurs and accents. The dynamics vary throughout, with markings for *cresc.* (crescendo), *f* (forte), and *p* (piano). The exercise concludes with a final *f* marking and a *cresc.* instruction.

G MOLL - TONLEITER.

Gamme de Sol mineur.

* Scale of G minor.

oder

Con agitazione.

PRELUDIO.

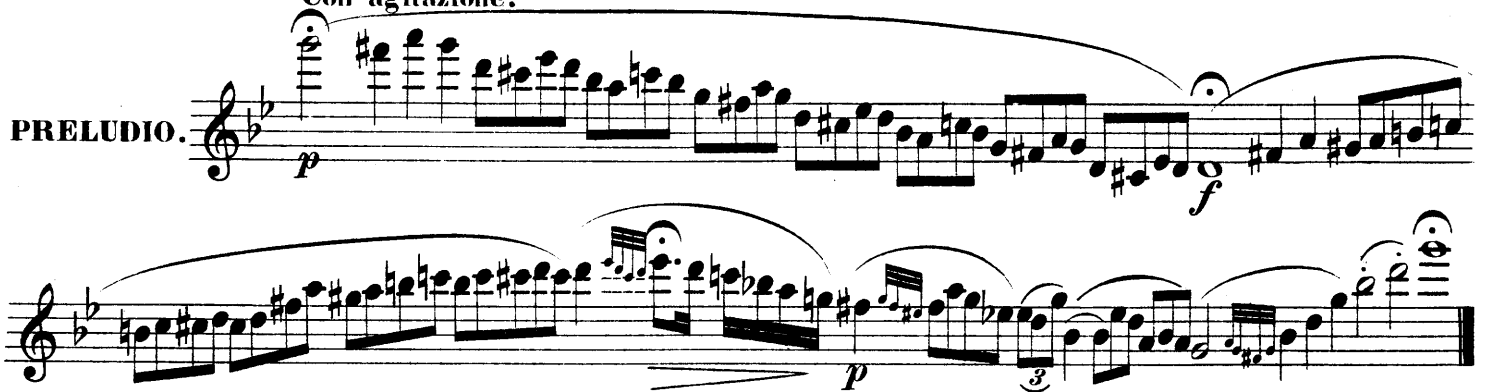

Übung in auf- und absteigenden Accorden in verschiedenen Lagen. Die Eintheilung der Läufe ist dem Spieler überlassen, und können diese nach Belieben bald schnell, bald langsamer vorgetragen werden, doch darf keine der kleinen Noten dem Ohre verloren gehen. Die Hauptnoten sind mit Vorsicht zu markiren, damit durch diese ein Ruhepunkt eintritt.

Allegro con fuoco. (♩-72.)

ESDUR-TONLEITER.

Gamme de Mi \flat majeur.

Scale of E \flat major.

Triller in verschiedenen Lagen. Ein guter Triller erfordert die leichteste, schnellste und gleichmässigste Beweglichkeit der Finger. Um zu einer Sicherheit und Fertigkeit hierin zu gelangen, muss man jeden Finger besonders, selbst die beiden kleinen und den Daumen der linken Hand nicht ausgenommen, erst langsam und dann immer geschwinder üben, dieselben jedoch, um ihnen den rechten Schwung zu verleihen, so hoch aufheben, bis man fühlt, dass deren Bewegung ganz gleich sei. Der Triller ist eine so allgemeine und beliebte Manier, dass es sich wohl der Mühe lohnt, denselben brillant, geschmeidig, lebhaft und leicht ausführen zu lernen. Noch ist zu erwähnen, dass der Triller stets mit der Hauptnote beginnt und auch endigt und von einem Nachschlage begleitet wird, wie im ersten Takt bemerkt ist; auch hat man genau zu beobachten, in welche Tonart er gehört, um nach deren Bestimmung sich in ganzen oder halben Tönen zu bewegen.

No. 19. *Andante.* (♩-72.)

The exercise is in treble clef, E-flat major, and common time. It begins with a piano 'p' dynamic. The first staff contains a series of trills (marked 'tr') on G4, F4, E4, D4, C4, and B3. The second staff continues with trills on A3, G3, F3, E3, D3, and C3, interspersed with sixteenth-note patterns.

CMOLL-TONLEITER.

Gamme d'Ut mineur. * Scale of C minor.

oder

Lugubre.

Die Uebung gilt für die tiefe C- und H-Klappe, doch können auch, bei Ermangelung einer tiefen H-Klappe, die kleinen Noten dafür gespielt werden. Die tiefen Töne müssen mit vieler Kraft und Ausdauer zusammengezogen und die einzelnen hohen Noten recht kurz und pikant abgestossen werden. Die Schwierigkeiten dieses Stückes müssen leicht überwunden werden, damit dabei der drollige Charakter des Stückes nicht verloren gehe.

BURLESCO.
Moderato. (♩-104.)

ASDUR - TONLEITER.

Gamme de La \flat majeur.

* Scale of A \flat major.

Con eleganza.

PRELUDIO. *mf*

Octavengänge, theils in geschliffenen Vorschlägen mit dem Accente auf der hohen Note, theils in gestossenen Sechszehnteln von gleichem Werthe in Tiefe und Höhe. Auf die untern Töne verwende man um so grössere Aufmerksamkeit, als die hohen Töne dann um so leichter nachfolgen.

Moderato. (\bullet - 96.)

No. 21. *mf*

The exercise is marked 'Moderato' with a tempo of 96 beats per minute. It consists of six staves of music. The first staff begins with a treble clef, a key signature of two flats (B-flat major), and a common time signature (C). The music features a series of rhythmic patterns, including sixteenth and thirty-second notes, often grouped together. The dynamics are marked 'mf' (mezzo-forte). The exercise is designed to develop technical skills in playing octaves and complex rhythmic figures.

F MOLL - TONLEITER.

Gamme de Fa mineur.

Scale of F minor.

oder

Con duolo.

Die Bindungen dieser Uebung müssen mit einer gewissen Schwerfälligkeit zusammengezogen und die Nüancirungen gehörig heraus gehoben werden, damit der vorherrschende melancholische Charakter nicht verloren gehe. Es ist Beschäftigung für fast alle Klappen darin zu finden.

Moderato. (♩ - 100.)

DESDUR - TONLEITER.

Gamme de Ré \flat majeur.

* Scale of D \flat major.

Nachfolgendes Adagio verlangt einen edlen Vortrag. Das Minore giebt Gelegenheit, eine Melodie mit Begleitung eines Trillers hören zu lassen. Die Töne der Melodie müssen kurz, kräftig und präcis, doch immer schnell zum Triller übergehend erscheinen und dieser als ununterbrochen fortklingen. Um ein Adagio gut vorzutragen, bedarf es der Fähigkeit, die einzelnen Töne aller Accorde lange aushalten zu können, wozu fleissiges Scalen-Blasen mit Anschwellen und Abnehmen der Stärke sehr nützlich ist. Uebrigens handelt es sich in der Kunst nicht um Künstelei, sondern um gefühl- und geschmackvollen Vortrag neben möglichster Fertigkeit.

Adagio. (♩ - 63.)

No. 23.

dolce con espressione

cresc. *p* *pp*

dolce

cresc. *f*

mf *ritard.* *ten.*

Minore.

mf
a due voci

f *tr* *p* *mf*

f *tr*

41768

con espressione

dolce *cresc.*

p *pp* *tr* *mf* *p* *mf* *p* *tr* *pp* *ten.* *pp*

veloce

BMOLL-TONLEITER.

Gamme de Si \flat mineur.

Scale of B \flat minor.

oder

PRELUDIO. *mf* *a piacere* *Andante.* *p* *perdendosi* *pp*

Synkopirte (zerschnittene) Noten. Jede derselben ist ungeachtet ihrer Dauer mit gleicher Stärke zu spielen; es darf dabei kein Druck auf den zweiten schweren Takttheil fallen.

Allegretto. (♩ - 138.)

No. 24. *p*

GESDUR-TONLEITER.

Gamme de Sol \flat majeur.

* Scale of G \flat major.

Die folgende No. ist eine enharmonische Verwechselung der in Fisdur geschriebenen Uebung No. 13 und in gleicher Weise wie jene zu studiren.

The exercise is titled 'No. 25.' and is marked 'Allegro. (♩ - 104.)'. It is written in 2/4 time and begins with a mezzo-forte (*mf*) dynamic. The score consists of five staves of music, featuring complex rhythmic patterns and chromatic passages characteristic of an enharmonic exercise.

ESMOLL - TONLEITER.

Gamme de Mi \flat mineur.

Scale of E \flat minor.

oder

Lentamente.

PRELUDIO.

Diese Uebung in Esmoll ist eine Umgestaltung von No. 14 und auf dieselbe Weise wie jene zu studiren. Das Auge findet mehrere Doppel-Be, um sich im Lesen derselben zu ueben.

Allegretto. (♩ - 132.)

COLLECTION LITOLFF.

Les ouvrages marqués d'un * ne se vendent pas en France.

Ausführliche Cataloge gratis durch alle Musikalienhandlungen.

| No. | Flöte solo. | No. | Piano und Flöte. | No. | Trios. | No. | Partituren. | |
|---------|---|---------|---|--------|---|---------|--|--------------------------|
| 1296 | Berbiguer, T. 18 Exercices. | 1330 | Unsere Classiker f. die Jugend. (Leicht). | 1488 | Schulz, F. A. 8 kleine Trios über beliebte Melodien. | 422/23 | Beethoven. Ouverture Stephan. Weihe des Hauses. | |
| 1434 | Fürstenau, A. B. Exercices Op. 15. | 1331 | — Bd. 8. Chopin, Dussek, Field etc. | 1619 | Schumann. Dmoll-Trio Op. 63. | 424/26 | — — Leonore 1. 2. 3. | |
| 1435/36 | — 26 Übungen in allen Dur- u. Molltonarten Op. 107. 2 Hefte. | 1792 | — Bd. 9. Mendelssohn. 20 Stücke. | 1620 | — Fdur-Trio Op. 80. | 496 | Mendelssohn. Sinfonie No. 1. | |
| 1437 | — 24 Tägliche Studien Op. 135. | 1025 | — Bd. 10. Schumann. 20 Stücke. | 1621 | — Gmoll-Trio Op. 110. | 438/40 | — Sinfonie No. 3, 4, 5. | |
| 1404/6 | Köhler, Hans. Praktischer Lehrgang des Flötenspiels. 3 Bände. | | Piano und Horn. | 1622 | — Phantasiestücke Op. 88. | 447 | — Lobges. Sinfonie-Cantate. Op. 52. | |
| 1212 | Lanner-Album. 15 Walzer. | 1637 | Schumann. Adagio und Allegro. Op. 70. | 1623 | — Märzenerzählungen Op. 132. | 434 | — Octett Op. 20. | |
| 1210 | Strauss-Album. 15 berühmte Tänze. Album classiques. Arrangements beliebter Stücke. (Tavan). | | Cornet à pistons solo. | 813 | Weber. Clavier-Trio Op. 63. | 434 | — Sommernachtsstraum. Complet. | |
| 1450 | — Bd. 1. Beethoven. 50 Stücke. | | Albums classiques. Arrangements beliebter Stücke. (Tavan). | 849/50 | Trios dramatiques. 10 Trios über Opern, für Piano, Violine (oder Flöte) u. Cello (leicht). 2 Bde. | 427 | — Ouvert. Sommernachtsstraum. | |
| 1451 | — Bd. 2. Haydn. 50 Stücke. | 1457 | — Bd. 1. Beethoven. 50 Stücke. | 891/95 | Trios symphoniques. 22 Clavier-Trios über Sinfoniesätze. 5 Bände. | 428 | — Hebriden. | |
| 1452 | — Bd. 3. Mendelssohn. 50 Stücke. | 1458 | — Bd. 2. Haydn. 50 Stücke. | | | 429 | — Meerestille u. glücl. Fahrt. | |
| 1453 | — Bd. 4. Mozart. 50 Stücke. | 1459 | — Bd. 3. Mendelssohn. 50 Stücke. | | | 430 | — Schöne Melusine. | |
| 1454 | — Bd. 5. Schubert. 50 Stücke. | 1460 | — Bd. 4. Mozart. 50 Stücke. | | | 445 | — — Ruby. | |
| 1455 | — Bd. 6. Weber. 50 Stücke. | 1461 | — Bd. 5. Schubert. 50 Stücke. | | | | Mehrstimmige Gesänge | |
| 1456 | — Bd. 7. Bach, Chopin, Dussek, Field, Händel etc. 50 Stücke. | 1462 | — Bd. 6. Weber. 50 Stücke. | | | | mit und ohne Begleitung. (Revidirt von Abt.) | |
| 1002 | Album national Français. 100 Melodien | 1463 | — Bd. 7. Bach, Chopin, Dussek, Field, Händel etc. 50 Stücke. | | | 1516 | Chor-Album. 15 Geistliche Chöre für gemischten Chor mit Orgel- oder Pianoforte-Begleitung (O. H. Lauge). | |
| 1090 | Les petits Chefs-d'oeuvre. 100 Opern-melodien, Lieder etc. | 1003 | Album national Français. 100 Melodien. | | | 965 | Mendelssohn. 18 Duette mit Piano. | |
| | Opern, arrangirt von Emil Tavan. | 1091 | Les petits Chefs-d'oeuvre. 100 Opern-melodien, Lieder etc. | | | 956 | — Kirchenmusik Op. 23. | |
| 1388/84 | — Norma. Nachtwandlerin. | 1421 | Mazurkas, Schottische, Redovas, Gallops. (Tavan). | | | 957 | — Drei Motetten Op. 39. | |
| 1385/86 | — Liebestrank. Joseph. | 1442 | Menuette und Gavotten. (Tavan). | | | 958 | — Geistliche Gesänge Op. 115, 121. | |
| 1387/89 | — Don Juan. Figaro. Zauberflöte. | | Opern, arrangirt von Emil Tavan. | | | 959 | — Geistliche Lieder und Gesänge für Solost., Chor und Orgel. | |
| 1890/91 | — Barbier. Freischütz. | 1392/93 | Norma. Nachtwandlerin. | | | 960 | — Psalm 2, 43, 22, 100. Partitur. | |
| 1419 | Mazurkas, Schottische, Redovas, Gallops. (Tavan). | 1394/95 | Liebestrank. Joseph. | | | 961 | — Drei Motetten Op. 69. | |
| 1441 | Menuette und Gavotten. (Tavan). | 1396/98 | Don Juan. Figaro. Zauberflöte. | | | 962 | — Geistl. Gesänge für gem. Chor. | |
| 1286 | Polka-Album. 30 Polkas. (Tavan). | 1399 | Barbier. 1400. Freischütz. | | | 963 | — Lieder für gemischten Chor. | |
| 1420 | Quadrillen und Lanciers. (Tavan). | 1287 | Polka-Album. 80 Polkas. (Tavan). | | | 964 | — Lieder für Männerchor. | |
| 1388 | Walzer-Album. 20 Walzer. (Tavan). | 1422 | Quadrillen und Lanciers. (Tavan). | | | 1616 | Schumann. 32 Duette mit Piano. | |
| | Zwei Flöten. | 1284 | Walzer-Album. 20 Walzer. (Tavan). | | | 1615 | — Dieselben. Prachtausgabe. | |
| 1517 | Berbiguer, T. 6 leichte Duette Op. 59. | | Piano und Cornet. | | | 841 | Vilbac. Wehgesänge der katholischen Kirche. Bd. 2. 20 Motetten für 2 u. 3 St. m. Begleitung. | |
| 1438/39 | Fürstenau, A. B. 6 leichte Duos. Op. 137. 2 Hefte. | 1255/56 | Le Concert au Salon. 30 Stücke. 2 Bde. | | | 1490 | — Bd. 3. 20 Motetten für 1 und 2 Stimmen mit Begleitung. | |
| 548/51 | Kuhlau. Duos Op. 10. 39. 80. 81. | | Zwei Oboen. | | | | Chorstimmen. | |
| 552 | — 8 grands Duos concert. Op. 87. | 1801 | Ferling, W. Trois Duos concertants. Op. 13. | | | | 1553a | Anacker. Bergmannsgruss. |
| 1855 | — 3 Duos brillants Op. 102. | | Piano und Oboe. | | | 1516a | Chor-Album. 15 Geistliche Chöre für gemischten Chor. | |
| | Piano und Flöte. | 1643 | Schumann. 3 Romanzen Op. 94. | | | 17a | Händel. Messias. | |
| 218 | Beethoven. Sämtliche Variationen. | | Clarinete solo. | | | 19a | — Samson. | |
| 648 | — Seren. Op. 8 (Vogel u. Gariboldi). | | Bender. Praktischer Lehrgang für das Clarinettspiel. | | | 20a | — Judas Maccabäus. | |
| 1840 | Beethoven. 6 Ouverturen. | 888 | — Bd. 1. Theoretischer Theil. | | | 18a | Haydn. Die Schöpfung. | |
| 1841 | Bellini. 6 Ouverturen. | 889 | — Bd. 2. Tonl. u. Accord-Passagen. | | | 51a | — Die Jahreszeiten. | |
| 1842 | Soloflöt. Gluck, Hérold, Méhul. 7 Ouv. | 890 | — Bd. 3. Etuden und Stücke. | | | 1425a | Mozart. Sämtliche 27 Quartette. | |
| 1177 | Chopin. 7 Walzer. | | Piano und Clarinete. | | | 1083 | Mozart. Sämtliche 27 Quartette. | |
| 1178/79 | — 17 Nocturnes. 2 Bände. | 1644 | Schumann. Fantasiestücke Op. 73. | | | 1493 | Rode. 2 Airs variés Op. 10 und 16. | |
| 1180 | — 18 Mazurkas. | 1643 | — 3 Romanzen Op. 94. | | | 211 | Schaper, G. Musik. Gedeukbl. Op. 12. | |
| 1181 | — 10 div. Stücke. | 616 | Weber. Grand Duo concert. Op. 47. | | | 211 | f. Streich-Quartett od. Streich-Orchester. Part. u. Stimmen. | |
| * 1848 | Donizetti. 6 Ouverturen. | | Zither. | | | 1645 | Schubert. 4 berühmte Quartette. | |
| 1373 | Kreutzer, Lortzing, Nicolai. 5 Ouvert. | 1205 | Lanner und Strauss. Tänze (Gutmann). | | | 1867/68 | Schumann. 3 Quartette Op. 41. | |
| 563 | Kuhlau. Variationen. | * 1204 | Opern-Melodien. (Gutmann). | | | 1600 | Streich-Quartett-Album. 36 Stücke (Zanger). 2 Bände. | |
| 554 | — 3 grands Duos Op. 57. | 1207 | 22 Tänze und Märsche. (Gutmann). | | | | Quintette. (Stimmen.) | |
| 555 | — 3 Duos brillants Op. 110. | 1206 | Volklieder-Album. 60 Melodien mit unterlegtem Text. (Bielfeld). | | | 190 | Beethoven. Clavier-Quintett Op. 16. | |
| 1211 | Lanner-Album. 10 Walzer. | | Gitarre. | | | 194 | — Sämtliche Streich-Quintette. | |
| 978 | Mendelssohn. 20 Lieder ohne Worte. | 1163 | Carull. Gitarren-Schule. | | | 606 | Hummel. Clavier-Quintett Op. 87. | |
| 1848 | — 23 Lieder und Gesänge. | 310 | Beethoven. 11 Clavier-Trios. | | | 635 | Mendelssohn. Streich-Quintette. | |
| 1844 | — 4 Ouverturen. | 74 | — Sämtliche 13 Clavier-Trios. | | | 174 | Mozart. Sämtl. 10 Str.-Quintette. | |
| 1412 | Mozart. 18 Violin-Sonaten, arrang. | 1548 | — Streich-Trio Op. 3, arr. für Piano, Violine und Cello. | | | 191 | Schubert. Forellen-Quintett Op. 114. | |
| 1345 | — 8 Ouverturen. | 65 | — Smtl. Str.-Trios u. Serenade Op. 8. | | | 615 | — Streich-Quintett Op. 163. | |
| 1346 | Rossini. 6 Ouverturen. | 1549 | — Serenade Op. 8, arr. für Piano, Violine und Cello. | | | 192 | Schumann. Clavier-Quintett Op. 44. | |
| 1214 | Schubert-Album. 24 Lieder u. Stücke. | 612 | — Serenade Op. 25 (Flöte, Violine und Bratsche). | | | | Sextette, Septett u. Octett. (Stimmen.) | |
| 1209 | Strauss-Album. Tänze und Märsche. | 1059 | Chopin. Clav.-Trio in Gmoll Op. 8. | | | 192 | Beethoven. Sextett Op. 81 b. | |
| 1347 | Weber. 6 Ouverturen. | 625 | Fesca. Sämtliche 6 Clavier-Trios. | | | 193 | — Septett Op. 20. | |
| 1576 | Album célèbre. 10 Transcriptionen. | 364 | Haydn. 6 berühmte Clavier-Trios. | | | 636 | Mendelssohn. Sextett Op. 110. | |
| 583/84 | Le Concert au Salon. 90 her. Stücke. (Vogel u. Gariboldi) Bd. 1. u. 2. | 75/76 | — Sämtliche 31 Clavier-Trios. | | | | — Octett Op. 20. | |
| 875/76 | — — — — — Bd. 3. u. 4. | 251/52 | Hummel. Clavier-Trios. 2 Bände. | | | | Partituren. | |
| 1173/74 | — — — — — Bd. 5. u. 6. | 931 | Mendelssohn. Clavier-Trios. | | | 201/8 | Beethoven. Sinfonie No. 1 bis 8. | |
| 1725/26 | — — — — — Bd. 7. u. 8. | 931 | Mozart. Sämtliche Clavier-Trios. | | | 209 | — Sinfonie No. 9. | |
| | Duos dramatiques. Opern-Potpourris v. Vogel u. Gariboldi. 8 Bände. | 77 | — Sämtliche 9 Clavier-Trios. | | | 1019 | — Septett Op. 20. | |
| 1099 | Gavotten-Album. (Grünwald & Popp). | 607 | — Divertimento. Streich-Trio. | | | 59/62 | — Sämtliche Quartette. 4 Bde. | |
| 1098 | Marsch-Album. (Popp). | 188 | Schubert. Clavier-Trios. | | | 64 | — Streich-Trios. | |
| 1100 | Menuett-Album. (Grünwald & Popp). | 610 | — Nocturne Op. 148. | | | 416/17 | — Ouverture Fidelio. Egmont. | |
| 1026/27 | Opern-Album. Bd. 1. u. 2. (Popp). | | | | | 418/19 | — Prometheus. Coriolan. | |
| * 1199 | — — — — — Bd. 3. (Grünwald & Standke). | | | | | 420/21 | — — Ruinen. Namensfeier. | |
| 1323 | Unsere Classiker f. die Jugend. (Leicht). | | | | | | | |
| 1324 | — Bd. 1. Bach. 20 Stücke. | | | | | | | |
| 1325 | — Bd. 2. Beethoven. 20 Stücke. | | | | | | | |
| 1326 | — Bd. 3. Händel. 20 Stücke. | | | | | | | |
| 1327 | — Bd. 4. Haydn. 20 Stücke. | | | | | | | |
| 1328 | — Bd. 5. Mozart. 20 Stücke. | | | | | | | |
| 1329 | — Bd. 6. Schubert. 20 Stücke. | | | | | | | |
| | — Bd. 7. Weber. 20 Stücke. | | | | | | | |

