

40 C.

MÉTHODE POUR LA CLARINETTE
à six et à treize Clefs
 Contenant les principes de Musique, Tablatures,
 Gammes, Exercices et Leçons pour apprendre la valeur des Notes,
 trente petits Ans et six Duos pour deux Clarinettes.
 PAR
CARNAUD.

Prop. de l'Éditeur.

Prix : 6^s

À PARIS, chez RICHARD, Éditeur et M^d de Musique, Boulevard Poissonnière, N^o 16, au Premier
 2979. R.

Vm. 8. 18

PRINCIPES DE MUSIQUE.

La réunion des cinq lignes sur lesquelles on écrit la musique se nomme PORTÉE, les lignes se comptent du bas en haut. Exemple :

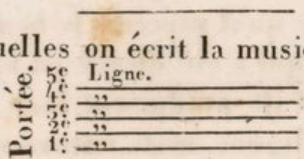

Les sept notes ; UT, RÉ, MI, FA, SOL, LA, SI, forment cinq tons et deux demi-tons en répétant le 1^{er} son qui complète l'octave. Il y a deux modes, le Majeur et le Mineur ; dans les gammes majeures, les deux demi-tons sont placés, l'un du 3^e au 4^e degré et l'autre du 7^e au 8^e degré. dans les gammes en mode mineur les deux demi-tons se trouvent du 2^e au 3^e degré et du 7^e au 8^e degré. (Voyez les exemples ci-dessous.)

Gamme en mode majeur du ton d'Ut naturel, servant de modèle pour toutes les gammes majeures.

Tonique ou 1^{er} degré. 2^e degré. Médiate ou 3^e degré. 4^e degré. Dominante ou 5^e degré. 6^e degré. Note sensible ou 7^e 0^{ve} de la tonique ou 8^e

Gamme en mode mineur du ton de La naturel, servant de modèle pour toutes les gammes mineures.

Tonique ou 1^{er} degré. 2^e degré. Médiate ou 3^e degré. 4^e degré. Dominante ou 5^e degré. 6^e degré. Note sensible ou 7^e 0^{ve} de la tonique ou 8^e

Il y a trois Clefs ; la clef de Sol , la clef d'Ut et la clef de Fa . C'est sur la clef de Sol qu'on écrit la musique de Clarinette : elle donne son nom à la seconde ligne sur laquelle elle est posée. Exemple :

Clef de Sol 2^{me} ligne.

2979.R.

FIGURE ET EMPLOI DU DIÈZE #, DU BÉMOL ♭ ET DU BÉCARRE ♮.

Le dièze # sert à hausser d'un demi-ton la note qu'il précède. le bémol ♭ baisse la note d'un demi-ton et le bécarre ♮ remet dans son ton naturel une note qui a été diézée ou bémolisée.

Quand ces signes sont placés après la clef ils produisent leur effet pendant tout le morceau, non seulement sur les notes qui sont écrites sur leurs lignes, mais encore sur les autres qui portent le même nom à des octaves différentes: par exemple un # posé après la clef sur la 5^e ligne hausse également d'un demi-ton tous les Fa qui sont sur cette ligne et ceux qui sont une octave ou 8 degrés plus bas entre la 1^{re} et la 2^{me} ligne: il en est de même du ♭ en le plaçant sur la 3^e ligne, il baisse également les Si qui s'y trouvent et ceux qui sont une octave plus haut sur la 1^{re} ligne ajoutée au dessus de la portée. Quand le dièze # le bémol ♭ et le bécarre ♮ sont accidentels, ils ne produisent leur effet que pendant la durée de la mesure où ils sont écrits; mais toujours sur toutes les octaves. Exemples:

Quand il n'y a rien à la clef on est en Ut Majeur ou en La Mineur.

Two rows of musical notation showing key signatures. The top row shows keys with 1 to 7 sharps (F# to C#), and the bottom row shows keys with 1 to 7 flats (F to C). Each key signature is labeled with the number of sharps or flats and the corresponding major and minor keys.

avec un #	avec 2.	avec 3.	avec 4.	avec 5.	avec 6.	avec 7.
En Sol majeur ou en Mi mineur.	En Ré majeur ou en Si mineur.	En La majeur ou en Fa# mineur	En Mi majeur ou en Ut# mineur	En Si majeur ou en Sol# mineur	En Fa# majeur ou en Ré# mineur	En Ut# majeur ou en La# mineur.
avec un ♭	avec 2.	avec 3.	avec 4.	avec 5.	avec 6.	avec 7.
En Fa majeur ou en Ré mineur	En Si♭ majeur ou en Sol mineur	En Mi♭ majeur ou en Ut mineur	En La♭ majeur ou en Fa mineur	En Ré♭ majeur ou en Si mineur	En Sol♭ majeur ou en Mi mineur.	En Ut♭ majeur ou en La mineur.

Les dièzes se posent toujours (en commençant par le Fa) de quinte en quinte en montant ou de quarte en quarte en descendant. les bémols (en commençant par le Si) de quarte en quarte en montant ou de quinte en quinte en descendant. On rencontre quelquefois accidentellement le double dièze qui se marque par $\sharp\sharp$ ou \times ou simplement \times il sert à hausser encore d'un demi-ton une note déjà diézée. le double bémol $\flat\flat$ est encore plus rare: il sert à baisser encore d'un demi-ton une note déjà bémolisée. On ne met jamais à la clef ni \times ni $\flat\flat$

Il y a trois mesures principales; la MESURE A DEUX TEMPS: le premier temps se fait en frappant (avec le pied) et le 2^e temps en levant perpendiculairement. La MESURE A TROIS TEMPS: on frappe le premier temps; le 2^e temps, à droite et le 3^e temps, en levant; et la MESURE A QUATRE TEMPS: le 1^{er} temps est frappé; le 2^e temps, à gauche; le 3^e temps, à droite et le 4^e levé. Les lignes perpendiculaires qui traversent la portée servent à séparer les différentes mesures; le temps frappé, dans quelque mesure que ce soit, se fait toujours sur la note ou sur le silence qui suit une de ces barres de mesures.

La mesure à 2 temps se marque par un 2 ou un C , la mesure à 3 temps par un 3 ou un $\frac{3}{4}$ et la mesure à 4 temps par un C non barré. Les autres mesures usitées sont les mesures à $\frac{2}{4}$ et à $\frac{6}{8}$ qui se battent comme la mesure à 2 temps de laquelle elles sont dérivées, les mesures à $\frac{3}{8}$ et à $\frac{3}{8}$ dérivées de la mesure à 3 temps, et la mesure à $\frac{12}{8}$ qui se bat à 4 temps.

VALEUR DES NOTES ET DES SILENCES.

La Ronde est la note qui à le plus de durée elle remplit entièrement une mesure à 4 temps ou une mesure à 2 temps. Une Ronde \circ vaut 2 Blanches, une Blanche \circ vaut 2 noires, une Noire \bullet vaut 2 croches, une croche ♪ vaut 2 double-croches, une double-croche ♪♪ vaut 2 triple-croches ♪♪♪ . Le point après une note quelconque la prolonge de la moitié de sa durée; ainsi une Blanche pointée $\circ\cdot$ vaut 3 noires, une Noire pointée $\bullet\cdot$ vaut 3 croches, une Croche pointée $\text{♪}\cdot$ vaut 3 double-croches, etc. La Blanche pointée remplit la mesure à trois temps. La pause — est le silence d'une mesure entière soit à deux, à trois ou à quatre temps. la demi-pause — est le silence d'une demi-mesure à 2 ou à 4 temps; elle est aussi longue qu'une blanche. Le soupir ~ est le silence d'une noire. Le Demi-soupir ~ a la durée d'une croche, Le Quart-de-soupir ~ vaut une double-croche, et le Demi-quart-de-soupir ~ égale une triple-croche. Le Point fait le même effet après les Silences qu'après les Notes.

DES TRIOLETS.

Les Triolets de croches sont des valeurs intermédiaires entre les croches ordinaires et les double-croches: on les désigne par un 3: ce qui signifie qu'il faut faire trois croches dans le même espace de temps qu'on ferait deux croches ordinaires, ou ce qui revient au même, par un 6 qui indique qu'il faut faire six croches dans le même temps qu'on emploierait à faire quatre croches ordinaires. On marque aussi d'un 3 ou d'un 6. et toujours avec la même signification relative, les triolets de double-croches et ceux de triple-croches.

EXEMPLES:

Les petites notes n'ont point de valeur dans la mesure, elles la prennent sur la durée de la note à laquelle elles sont liées.

DU TRILLE.

Le Trille ou Cadence peut se faire sur toutes les notes, on le marque par un *tr* ou ω ou + On l'exécute en faisant entendre alternativement la note sur laquelle il est écrit et la note immédiatement au dessus: on le termine de différentes manières par des petites notes que l'on fait même quand elles ne sont pas écrites, à moins que le Trille ne soit très bref et sur une suite de notes descendantes.

GAMME DES TONS NATURELS POUR LA CLARINETTE A SIX CLEFS.

Les points noirs • designent les trous qu'il faut boucher. Ce signe □ indique une clef ouverte, et celui-ci ■ une clef qui se ferme en appuyant dessus.

EMBOUCHURE.

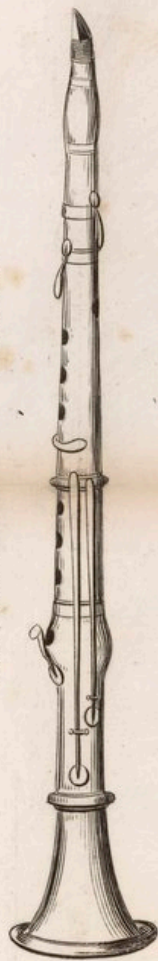

MI FA SOL LA SI UT RÉ MI FA SOL LA SI UT RÉ MI FA SOL LA SI UT

CHALUMEAU. MEDIUM.

Clef du chalumeau

Clef de La

Pouce

Index

D^l du milieu

4^e Doigt

Clef de Sol #

Index

D^l du milieu

4^e Doigt

3^e ou petit Doigt

Clef de Mi b

Clef d'Ut #

Grande clef (Se ferme en posant dessus le petit doigt de la main gauche.)

■ Fermée. □ Ouverte.

■ Fermée. □ Ouverte.

La 1^{re} note de la Clarinette, le MI en bas, se fait en bouchant tous les trous et en mettant le petit doigt de la main gauche sur la grande clef; le FA, en ôtant le petit doigt de dessus la grande clef; le SOL, en levant le petit doigt de la main droite; le LA en levant le 4^e doigt même main; le SI, en ôtant le 3^e doigt et prenant la clef de MI b avec le petit doigt; l'UT se fait en débouchant tous les trous de la main droite; le RÉ en levant le 4^e doigt, main gauche; le MI, levez le 3^e doigt, le FA, levez l'index et remettez le 3^e doigt; le SOL, débouchez, le trou du pouce, le LA, prenez la petite clef avec l'index; le SI rebouchez tous les trous comme pour le 1^{er} MI en tenant levée avec le pouce de la main gauche la clef du chalumeau qu'il ne faut plus quitter. Les notes qui suivent se font (en tenant toujours bouché le trou qui est sous le pouce de la main gauche et la clef du chalumeau levée) par un doigt à peu près semblable à celui des notes précédentes; le 2^e UT se fait comme le 1^{er} FA; le 2^e RÉ, comme le 1^{er} SOL; le 3^e MI, comme le 1^{er} LA; le 3^e FA est semblable au 1^{er} SI b (voyez la Gamme suivante.) le 3^e SOL, comme le 1^{er} UT; &c. &c.

ÉTAT DE LA FABRIQUE DE LA CHAPELLE DE LA VILLE DE PARIS

N ^o	NOM	PROFESSION	AGE	ÉTAT	RENTES	REMARQUES
1						
2						
3						
4						
5						
6						
7						
8						
9						
10						
11						
12						
13						
14						
15						
16						
17						
18						
19						
20						
21						
22						
23						
24						
25						
26						
27						
28						
29						
30						
31						
32						
33						
34						
35						
36						
37						
38						
39						
40						
41						
42						
43						
44						
45						
46						
47						
48						
49						
50						
51						
52						
53						
54						
55						
56						
57						
58						
59						
60						
61						
62						
63						
64						
65						
66						
67						
68						
69						
70						
71						
72						
73						
74						
75						
76						
77						
78						
79						
80						
81						
82						
83						
84						
85						
86						
87						
88						
89						
90						
91						
92						
93						
94						
95						
96						
97						
98						
99						
100						

Signes d'abreviation.

Finale.

Les reprises. Pour reprendre du coté ou sont les points.

- (Da_Capo ou D.C.) (Le Renvoi §) (Le Point d'orgue ∩)
- (Pour reprendre du commencement.) (Du signe au signe.) (Suspension à volonté.)
- (Le Piano ou *f*) (Les deux *ff*) (*f*) (*ff*) (Crescendo) (Decrescendo)
- (Doux.) (Très doux.) (Fort.) (Très fort.) (ou pour enfler le son.) (ou pour diminuer le son.)

<p>Largo Lent.</p> <p>Larghetto Moins lent.</p> <p>Adagio Posément.</p> <p>Andante Moins lent que Largo.</p> <p>Andantino Plus lent qu'Andante.</p> <p>Allegro gai.</p>		<p>Allegretto Moins vite qu'Allegro.</p> <p>Amoroso Amoureusement.</p> <p>Grazioso Gracieusement.</p> <p>Moderato Modérément.</p> <p>Presto Vite.</p> <p>Prestissimo Très vite.</p>
---	--	---

MANIERE DE TENIR LA CLARINETTE.

Il faut se tenir le corps et la tête droite, et placer, comme pour tous les instrumens à vent, la main gauche au dessus de la main droite. (Voyez les Tablatures des gammes suivantes) Il faut que les doigts soient légèrement arrondis et qu'ils s'élèvent sans raideur à peu près d'un pouce au dessus des trous et des clefs. Le grand cercle du pavillon doit être à un pied au moins de distance de la ceinture.

DE L'EMBOUCHURE.

Le bec de la Clarinette se place entre les lèvres de deux manières; d'abord l'anche tournée du côté de la lèvre supérieure qui doit être dans ce cas recourbée et appuyée fortement sur les dents: c'est ainsi que jouaient MICHELL, les frères LEFEVRE, &c. de l'autre manière qui est celle que les allemands ont introduite depuis quelque tems en France, l'anche est tournée du côté de la lèvre inférieure qui pince seule et les dents de la mâchoire supérieure sont appuyées sur le bois du bec, ce qui donne beaucoup de solidité à l'embouchure: cette manière est peut-être préférable, surtout lorsqu'on joue avec une Clarinette à 15 clefs; quoiqu'il en soit, le commençant fera bien d'essayer des deux façons et de se fixer à celle qui lui offrira plus de facilité.

DU COUP DE LANGUE.

Pour le détaché, le bout de la langue doit frapper au commencement de chaque note sur l'embouchure comme si l'on prononçait la syllabe Té ou Tu. Pour le coulé on ne donnera qu'un seul coup de langue sur la 1^{re} des notes qui seront couvertes de ce signe

Exemples.

Le coulé sert aussi pour indiquer les notes syncopées ou coulées sur le même degré d'un tems à l'autre.

Exemple.

EXERCICES PRÉPARATOIRES.

Après s'être assuré que l'anche que l'on aura choisie n'est pas trop forte et que l'élève peut la faire vibrer sans trop de fatigue, on essaiera de faire sortir le Sol de la seconde octave qui se fait presque tout ouvert. (Voyez la 1^{re} Gamme)

Exemple.

Ensuite on descendra de cette note jusqu'à la plus grave de l'instrument. Exemple:

Après on remontera du 1^{er} Mi au 3^e Sol et l'on redescendra en tâchant de bien soutenir les sons et de les nuancer s'il est possible comme l'indique l'exemple suivant:

Exemple.

EXERCICES DE CALCUL

On a donné que l'aire d'un triangle est de 120 et que la somme de ses côtés est de 30. On demande de trouver ces côtés.

Solution. Soient x, y, z les côtés du triangle. On a
$$x + y + z = 30$$
$$\frac{1}{2}xy \sin A = 120$$

On peut aussi résoudre ce problème en utilisant la formule de Héron.

Soit $s = \frac{x+y+z}{2} = 15$ le demi-périmètre. On a
$$A = \sqrt{s(s-x)(s-y)(s-z)}$$

GAMME DES DIÈZES ET DES BÉMOLS POUR LA CLARINETTE À SIX CLEFS.

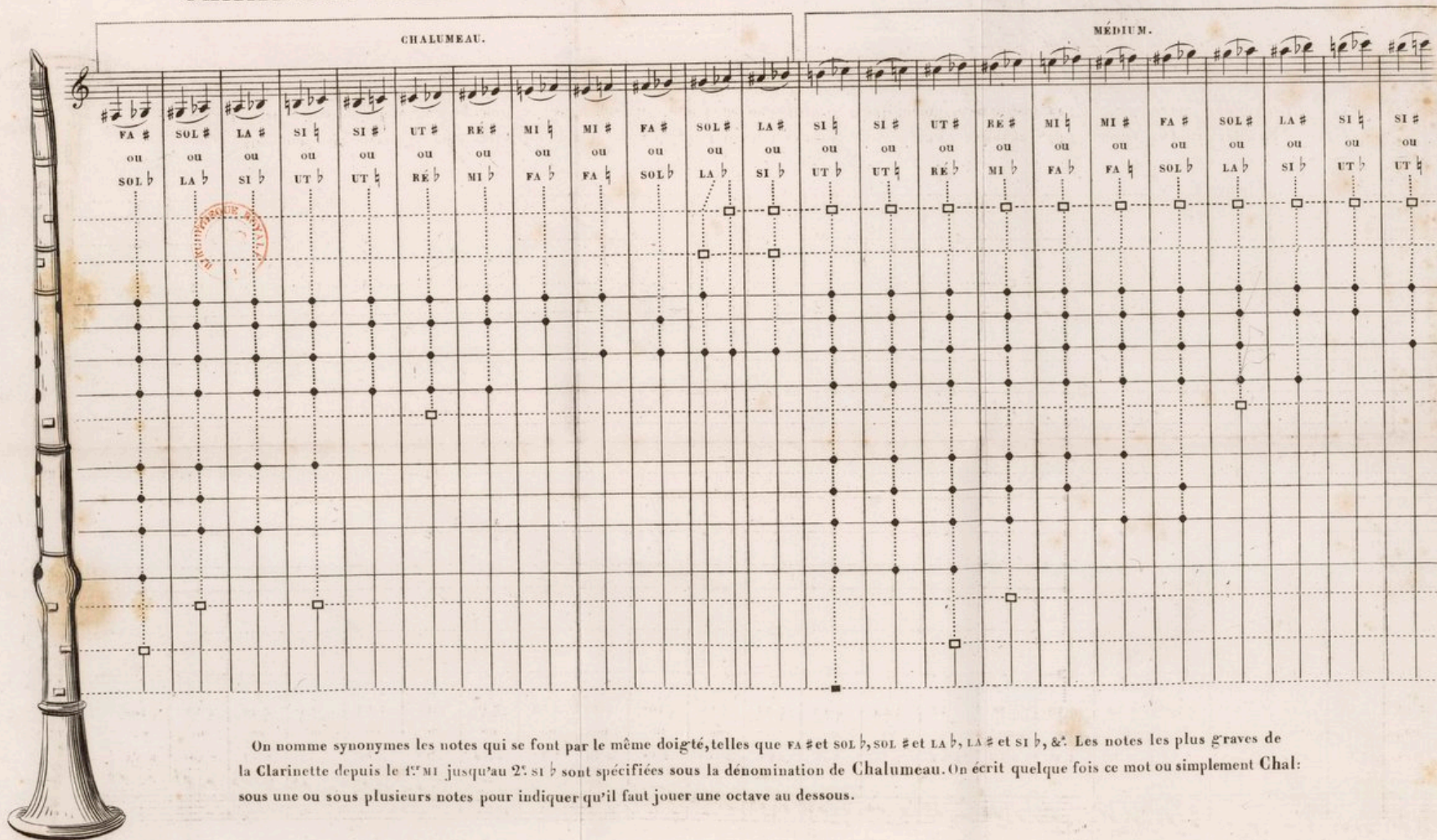

CHALUMEAU.

MÉDIUM.

FA # SOL # LA # SI ♯ SI # UT # RÉ # MI ♯ MI # FA # SOL # LA # SI ♯ SI # UT # RÉ # MI ♯ MI # FA # SOL # LA # SI ♯ SI # UT #

ou ou

SOL ♭ LA ♭ SI ♭ UT ♭ UT ♯ RÉ ♭ MI ♭ FA ♭ FA ♯ SOL ♭ LA ♭ SI ♭ UT ♭ UT ♯ RÉ ♭ MI ♭ FA ♭ FA ♯ SOL ♭ LA ♭ SI ♭ UT ♭ UT ♯

On nomme synonymes les notes qui se font par le même doigté, telles que FA # et SOL ♭, SOL # et LA ♭, LA # et SI ♭, &c. Les notes les plus graves de la Clarinette depuis le 1^{er} MI jusqu'au 2^e SI ♭ sont spécifiées sous la dénomination de Chalumeau. On écrit quelque fois ce mot ou simplement Chal: sous une ou sous plusieurs notes pour indiquer qu'il faut jouer une octave au dessous.

TABLE DES DIAPASONS ET DE LEURS FORS LA CLARINETTE SAIZ CLAR.

TABLEAU												TABLEAU											
Soprano						Alto						Ténor						Bass					
Diapason	For	Diapason	For	Diapason	For	Diapason	For	Diapason	For	Diapason	For	Diapason	For	Diapason	For	Diapason	For	Diapason	For	Diapason	For		
1	2	3	4	5	6	7	8	9	10	11	12	13	14	15	16	17	18	19	20	21	22		
23	24	25	26	27	28	29	30	31	32	33	34	35	36	37	38	39	40	41	42	43	44		
45	46	47	48	49	50	51	52	53	54	55	56	57	58	59	60	61	62	63	64	65	66		
67	68	69	70	71	72	73	74	75	76	77	78	79	80	81	82	83	84	85	86	87	88		
89	90	91	92	93	94	95	96	97	98	99	100	101	102	103	104	105	106	107	108	109	110		

Faint, illegible text at the bottom of the page, likely bleed-through from the reverse side.

GAMME DES DIÈZES ET DES BÉMOLS POUR LA CLARINETTE À TREIZE CLEFS.

	FA#	SOL#	LA#	SI b	UT#	RE#	MI b	MI#	FA#	SOL#	LA#	SI b	UT#	RE#	MI b	MI#	FA#	SOL#	LA#	SI b	SI#	SI#
	ou	ou	ou	ou	ou	ou	ou	ou	ou	ou	ou	ou	ou	ou	ou	ou	ou	ou	ou	ou	ou	ou
	SOL b	LA b	SI b	UT b	RE b	MI b	FA b	FA b	SOL b	LA b	SI b	UT b	RE b	MI b	FA b	FA b	SOL b	LA b	SI b	UT b	UT b	UT b
A																						
B																						
C																						
D																						
E																						
F																						
G																						
H																						
I																						
K																						
L																						
M																						
N																						

- (A.) Cette clef se prend avec l'index, main droite; elle sert pour cadencer plusieurs notes, le 2^e LA, le 2^e SI b et le 3^e UT.
- (B.) Clef du chalumeau. (C.) Clef de LA. (D.) Clef de SOL # ou de LA b que l'on prend avec l'index, main gauche.
- (E.) Se prend comme la clef A; elle sert à faire le 2^e FA et à cadencer le 2^e MI et le 3^e SI. (F.) Se prend avec le 4^e doigt, main gauche.
- (G.) Clef d'UT # et de SOL # de la clarinette à 6 clefs. (H.) Se prend avec le 4^e doigt, main droite; elle sert à rendre plus justes le 1^{er} SI b et le 3^e FA #.
- (I.) Se prend avec le 4^e doigt, main droite. (K.) Clef de MI b. (L.) Se ferme en appuyant dessus avec le petit doigt, main droite.
- (M.) Clef d'UT # se prend avec le petit doigt, main gauche. (N.) Grande clef qui se ferme en y appuyant le petit doigt, main gauche.

MEMOIRE DES BIENES ET DES MAUX POUR LA CABINETTE A TROIS CLEFS

1	2	3	4	5	6	7	8	9	10	11	12	13	14	15	16	17	18	19	20	21	22	23	24	25	26	27	28	29	30	31	32	33	34	35	36	37	38	39	40	41	42	43	44	45	46	47	48	49	50	
0	1	2	3	4	5	6	7	8	9	10	11	12	13	14	15	16	17	18	19	20	21	22	23	24	25	26	27	28	29	30	31	32	33	34	35	36	37	38	39	40	41	42	43	44	45	46	47	48	49	50

Faint, illegible text at the bottom of the page, likely bleed-through or a secondary page.

TABLATURE DES NOTES AIGUËS DE LA CLARINETTE À SIX OU À TREIZE CLEFS.

UT #
ou
RE b

RE b

RE #
ou
MI b

MI b

FA b

FA #
ou
SOL b

SOL b

SOL #
ou
LA b

LA b

LA #
ou
SI b

SI b

UT b
ou
Contr'UT

Clef L
ou trou qui se ferme avec le petit doigt main droite:

Les sons de la clarinette se divisent en 3 séries; la 1^{re} contient les notes du chalumeau qui commence au 1^{er} MI et finit au 2^e SI b. La 2^e se compose des notes du médium (milieu) elle commence au 2^e SI b, et finit au 3^e UT b. La 3^e et dernière division contient les notes les plus aiguës de l'instrument; comme il est impossible aux commençans de s'exercer sur ces notes, nous en avons fait une tablature séparée et nous engageons les élèves à ne les étudier que lorsqu'ils auront acquis une bonne embouchure. Plusieurs notes sont indiquées avec différens doigtés; c'est à l'exécutant à choisir celui qui conviendra le mieux à la justesse de son instrument.

TABLEAU DES PROPRIÉTÉS DE LA CLARINETTE À SIX TROUS

LA 1 2 3 4 5 6 7 8 9 10 11 12 13 14 15 16 17 18 19 20 21 22 23 24 25 26 27 28 29 30 31 32 33 34 35 36 37 38 39 40 41 42 43 44 45 46 47 48 49 50 51 52 53 54 55 56 57 58 59 60 61 62 63 64 65 66 67 68 69 70 71 72 73 74 75 76 77 78 79 80 81 82 83 84 85 86 87 88 89 90 91 92 93 94 95 96 97 98 99 100

TABLEAU DES PROPRIÉTÉS DE LA CLARINETTE À SIX TROUS

Gammes dans les tons les plus usités pour la clarinette, servant aussi d'études pour apprendre la valeur des notes et des silences.

mesure à 4 tems, Une ronde pour la mesure entière.
ou à 2 tems. 1. 2. 3. 4. 1. 2. 3. 4. Mi Fa Sol La Si Ut 1 Pause.

en UT majeur.

Silence d'une mesure.

Ut Ré Mi Fa Sol La Si Ut 1/2 pause. Ut Si La

Une blanche pour la moitié de chaque mesure.

Silence d'une 1/2 mesure.

Sol Fa Mi Ré Ut Si La Sol Fa Mi Ré Ut 1/2 pause.

2
en LA mineur
ton relatif d'UT.

mesure à 3 tems.

La Si Ut Ré Mi Fa# Sol# La

Une blanche pointée pour la mesure entière.

1 2 3 1 2 3 1 2 3 1 2 3 1 2 3 1 2 3 1 2 3 1 2 3

3 tems à compter. Une blanche pour 2 tems.

Ré Ut Si La La Sol Fa Ni Ré Ut Si La

Un soupir ou une noire pour chaque tems.

mesure à $\frac{2}{4}$ dérivée

3
en SOL majeur.

de la mesure à 2 tems. Une blanche pour les deux tems de chaque mesure. Une noire ou un soupir pour un tems.

1 - 2 1 - 2 1 - 2 1 - 2

mesure a compter. 1 - 2 1 - 2 1 - 2 1 - 2 1 - 2

1 - 2 1 - 2 1 - 2 1 - 2 1 - 2

1 2 1 2 Fa#

(Il faut toujours frapper sur la note ou sur le silence qui suit une barre de mesure.)

4
MI mineur
relatif de SOL.

Mi Fa# 1 - 2 1 - 2 Ut# Ré# Fa#

Ut# Ré# 1 - 2 Ré# Ut# 2 Croches pour un tems.

1 - 2 1 - 2 1 - 2 1 - 2 1 - 2

5
FA majeur.

mesure à $\frac{6}{8}$ Fa naturel. Une Blanche pour la mesure. Une noire pointée pour chaque tems.

se bat à 2 tems.

Sib 1 - 2 1 - 2 1 - 2 1 - 2 1 - 2

1 - 2 1 - 2 1 - 2 1 - 2 1 - 2

RÉ mineur
relatif de FA.

mesure à 3/8

sebat à 3 tems. 1-2-5 1-2-5 1-2-5 1-2-5 1-2-5

Ut# Ut# Si b

GAMME en UT
par tierces.

une ronde pour la mesure entière. une blanche pour chaque tems.

Ut Mi Sol Ré Fa La Mi Sol Si Fa La Ut

Sol Si Ré La Ut Mi Si Ré Fa Ut Mi Sol Ré Fa La Sol

Mi Ut Fa Ré Si Mi Ut La Ré Si Sol Ut La Fa Ré Sol Mi Ut

GAMME en FA
par quarts.

mesure à 3 tems; une noire pour chaque tems.

Si b Si b

Une blanche pointée pour la mesure entière.

Si b Si b Si b

9
GAMME en SOL
par quintes.

mesure à $\frac{6}{8}$ Une noire pointée pour chaque tems.

ou une noire et une croche ou 3 croches.

Une blanche pointée pour la mesure entière.

10
GAMME en UT
par sixtes.

Une noire et deux croches pour chaque tems.

11
GAMME par septièmes.

Quatre croches pour chaque tems.

Coulez 2 détachez 2

12

GAMME par Octaves.

13

GAMME chromatique.

en montant avec des dièzes

en descendant avec des bémols

TRENTE PETITS AIRS.

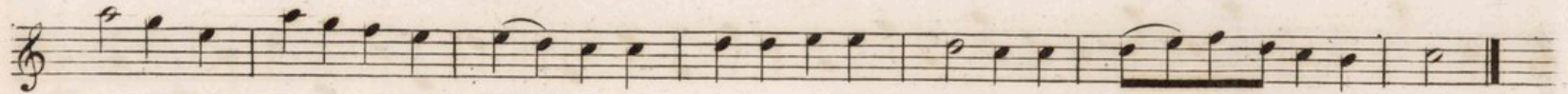
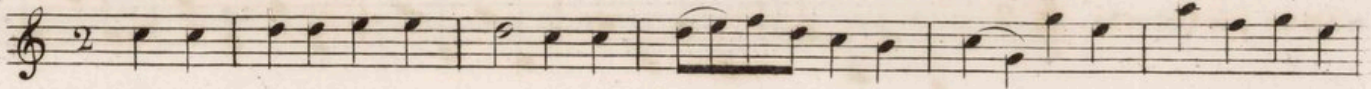
1.
Le Troubadour Béarnais.

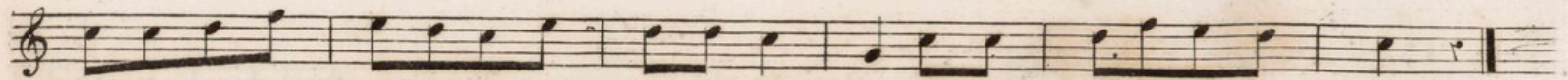

2.
LE COMTE ORY.

3.
AIR DE FANCHON.

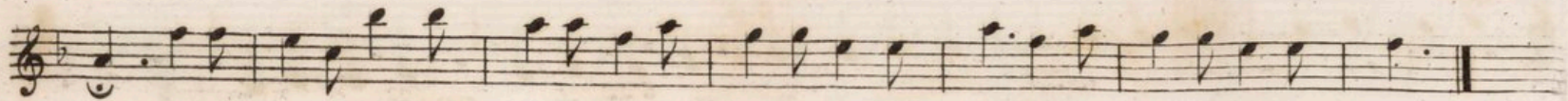
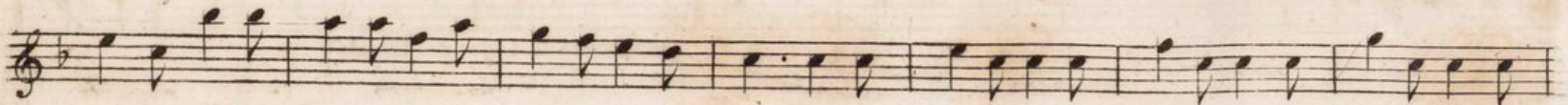
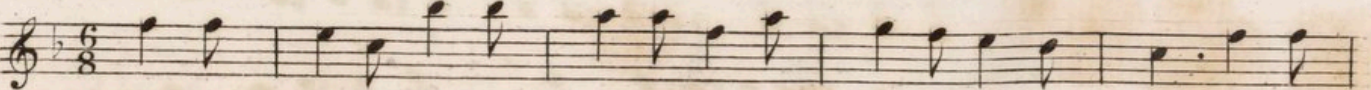

LIBRARY OF THE UNIVERSITY OF CHICAGO

4
Folies d'Espagne.

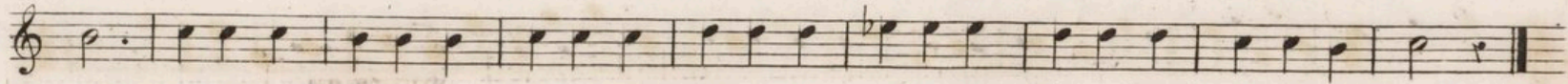
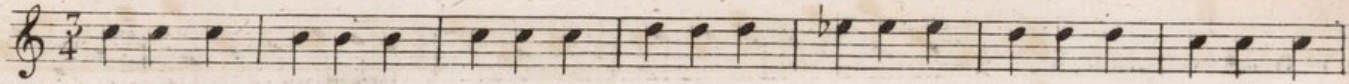

Variation.

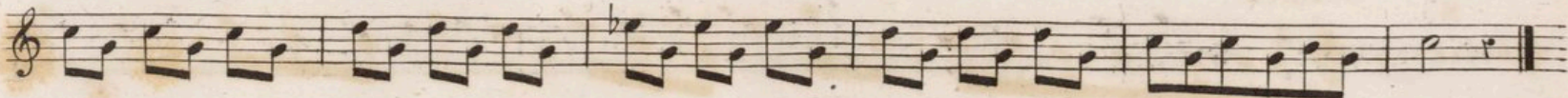
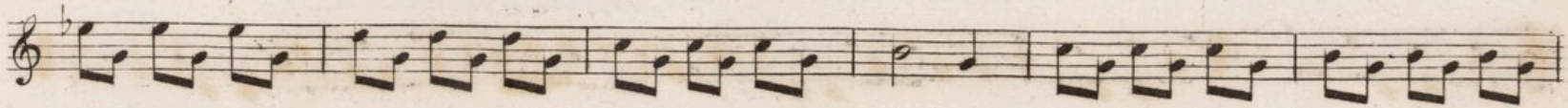
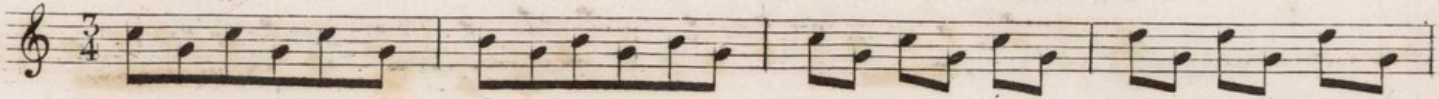

5
O Pescator.

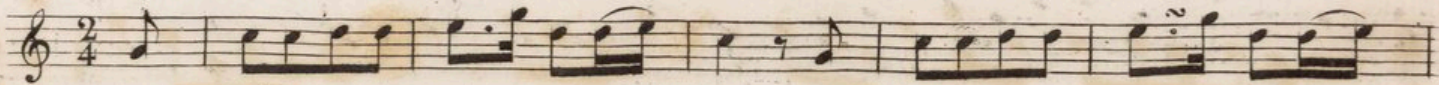

6. 1^{re} Partie. Cet air peut être joué avec les deux suivans en Duo ou en Trio.

GENTIL HUSSARD.

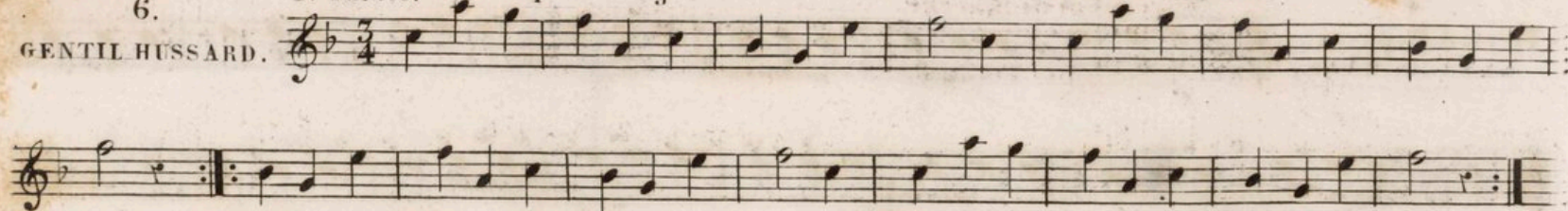

7.

2^e Partie.

O mon cher Augustin.

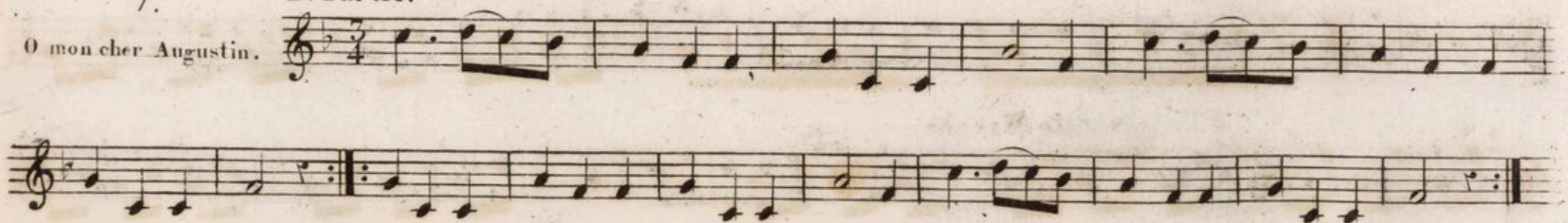

8.

3^e Partie.

TYROLIENNE.

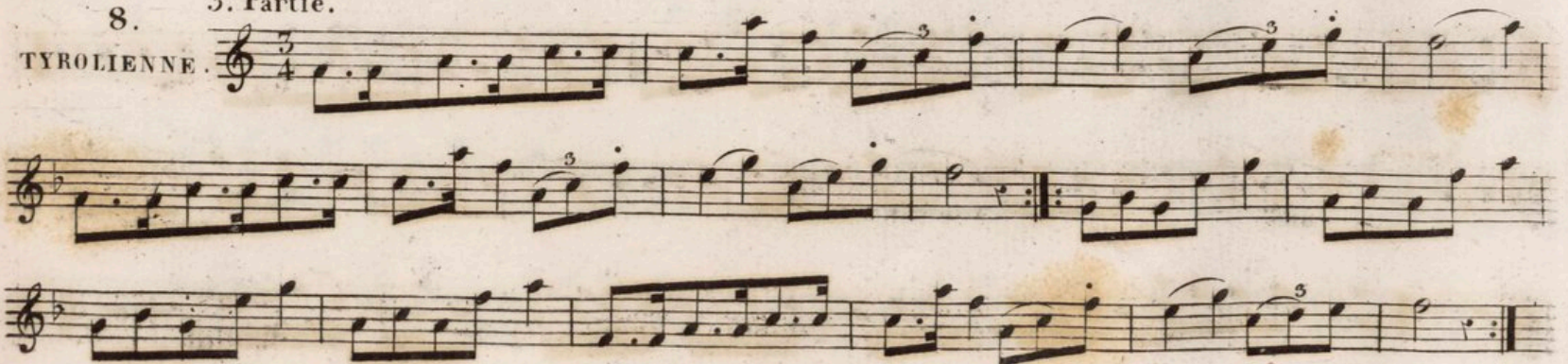

Mouvement de Marche.

9.
LA PARISIENNE.

Mouvement de Marche.

10.
LA MARSEILLAISE.

11
Vous me quittez pour
aller a la Gloire

Andante.

12
PORTRAIT CHARMANT

Amoroso.

13
la GALOPE HONGROISE.

14.
Le Carnaval de Venise.

15.
Ni jamais, ni toujours.

Andante.

D.C.

16.
Air du Solitaire.

Cantabile.

Dolce.

17.
MA ZÉTULBÉ.

♩ Allegretto.

Dol.

18.
A peine au sortir
de l'enfance.

Andante.

19.
BALLADE ECOSSAISE
de la Dame blanche.

Gracioso.

20.

AIR DE FIGARO.
(Non più andrai.)

Mouvement de Marche.

21.

LA BIONDINA.

Allegretto.

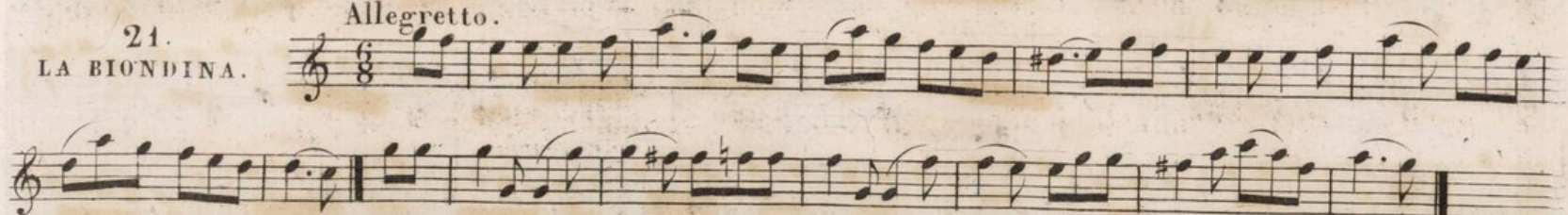

22.

RONDEAU.
du Hussard de Felsheim.

Allegro.

D.C.

23.
Moi j'aimela Danse.

Presto.
Staccato.

24
CHŒUR
de Robins des bois.

Allegro.

f *p* *f* *gra alta* *a*

piacere.

25
TIROLIENNE
(Ecoute, ecoute.)

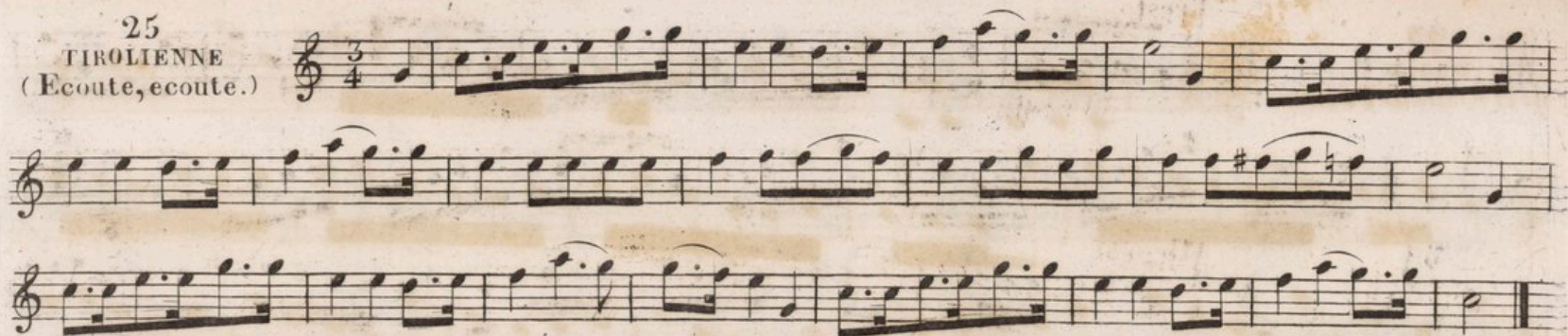

26
WALSE d'une nuit de
la Garde nationale.

27
WALSE
de la Reine de Prusse.

2979. R.

28
WALSE
de Poniatoski.

mf

f

Dol.

6

D.C.

29
CAVATINE
di tanti palpiti.

Moderato.

30
NEL COR
più non mi sento.

Andantino.

VARIATION.

2979. R.

DUOS POUR DEUX CLARINETTES.

1^{er} DUO

1^{re} Clar:

Allegro.

2^{me} Clar:

2979. R .

2^o DUO.

f Presto. Sec.

Sec. *p*

f

2979 . R .

Allegro agitato.

3^e DUO.

2979. R.

Allegretto.

4^e DUO.

2979.R.

2979. R.

Andante.

5^e DUO.

Allegretto.

6^e DUO.

2979. R.