

Grande Méthode de
violoncelle adoptée dans les
classes du Conservatoire
national de Paris, composée
par Charles Baudiot. [...]

Baudiot, Charles-Nicolas (1773-1849). Grande Méthode de violoncelle adoptée dans les classes du Conservatoire national de Paris, composée par Charles Baudiot. 1re partie. 1899.

1/ Les contenus accessibles sur le site Gallica sont pour la plupart des reproductions numériques d'oeuvres tombées dans le domaine public provenant des collections de la BnF. Leur réutilisation s'inscrit dans le cadre de la loi n°78-753 du 17 juillet 1978 :

- La réutilisation non commerciale de ces contenus est libre et gratuite dans le respect de la législation en vigueur et notamment du maintien de la mention de source.

- La réutilisation commerciale de ces contenus est payante et fait l'objet d'une licence. Est entendue par réutilisation commerciale la revente de contenus sous forme de produits élaborés ou de fourniture de service.

[CLIQUER ICI POUR ACCÉDER AUX TARIFS ET À LA LICENCE](#)

2/ Les contenus de Gallica sont la propriété de la BnF au sens de l'article L.2112-1 du code général de la propriété des personnes publiques.

3/ Quelques contenus sont soumis à un régime de réutilisation particulier. Il s'agit :

- des reproductions de documents protégés par un droit d'auteur appartenant à un tiers. Ces documents ne peuvent être réutilisés, sauf dans le cadre de la copie privée, sans l'autorisation préalable du titulaire des droits.

- des reproductions de documents conservés dans les bibliothèques ou autres institutions partenaires. Ceux-ci sont signalés par la mention Source gallica.BnF.fr / Bibliothèque municipale de ... (ou autre partenaire). L'utilisateur est invité à s'informer auprès de ces bibliothèques de leurs conditions de réutilisation.

4/ Gallica constitue une base de données, dont la BnF est le producteur, protégée au sens des articles L341-1 et suivants du code de la propriété intellectuelle.

5/ Les présentes conditions d'utilisation des contenus de Gallica sont régies par la loi française. En cas de réutilisation prévue dans un autre pays, il appartient à chaque utilisateur de vérifier la conformité de son projet avec le droit de ce pays.

6/ L'utilisateur s'engage à respecter les présentes conditions d'utilisation ainsi que la législation en vigueur, notamment en matière de propriété intellectuelle. En cas de non respect de ces dispositions, il est notamment passible d'une amende prévue par la loi du 17 juillet 1978.

7/ Pour obtenir un document de Gallica en haute définition, contacter reutilisationcommerciale@bnf.fr.

INVENTAIRE
V⁸
mE - 147

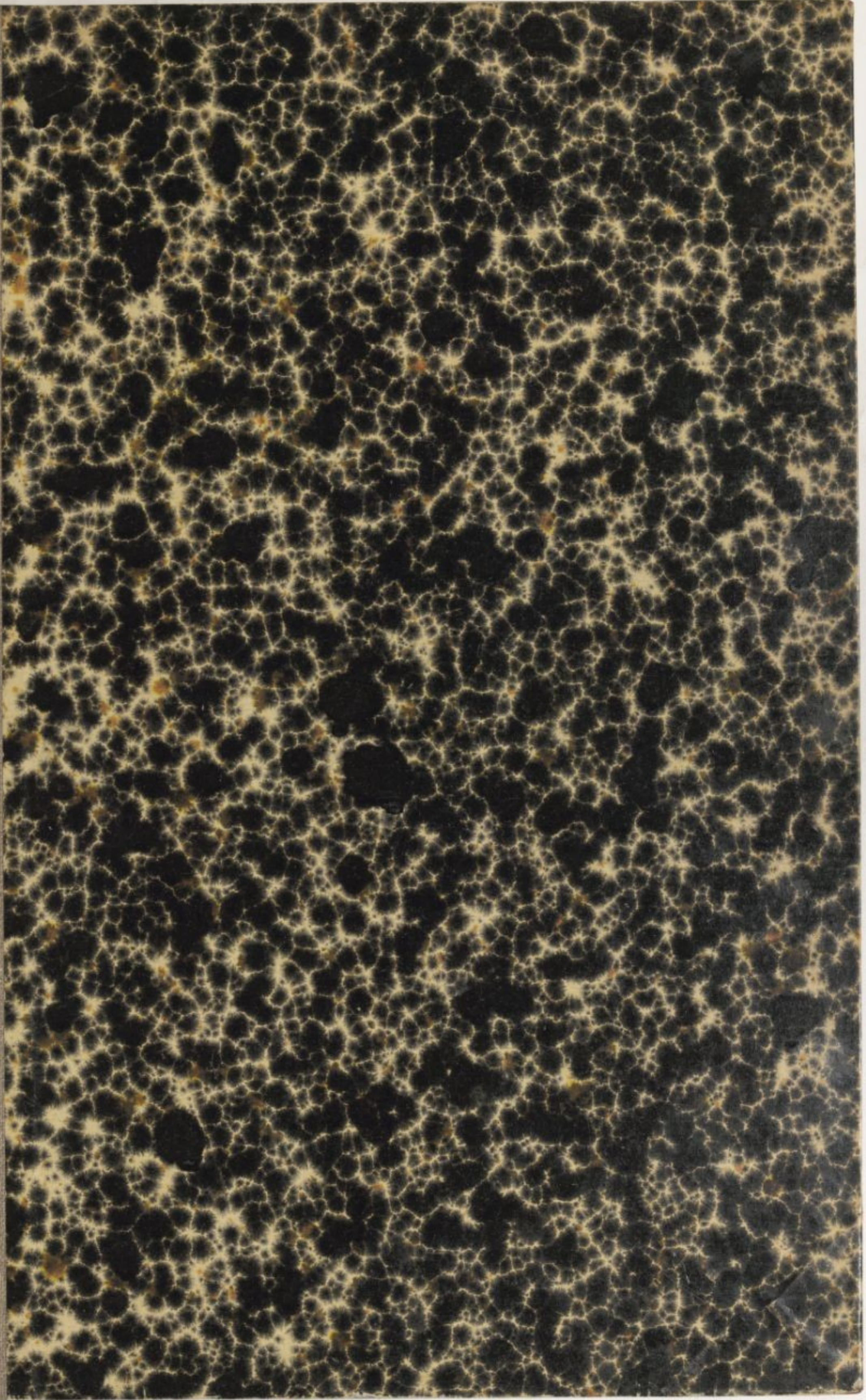

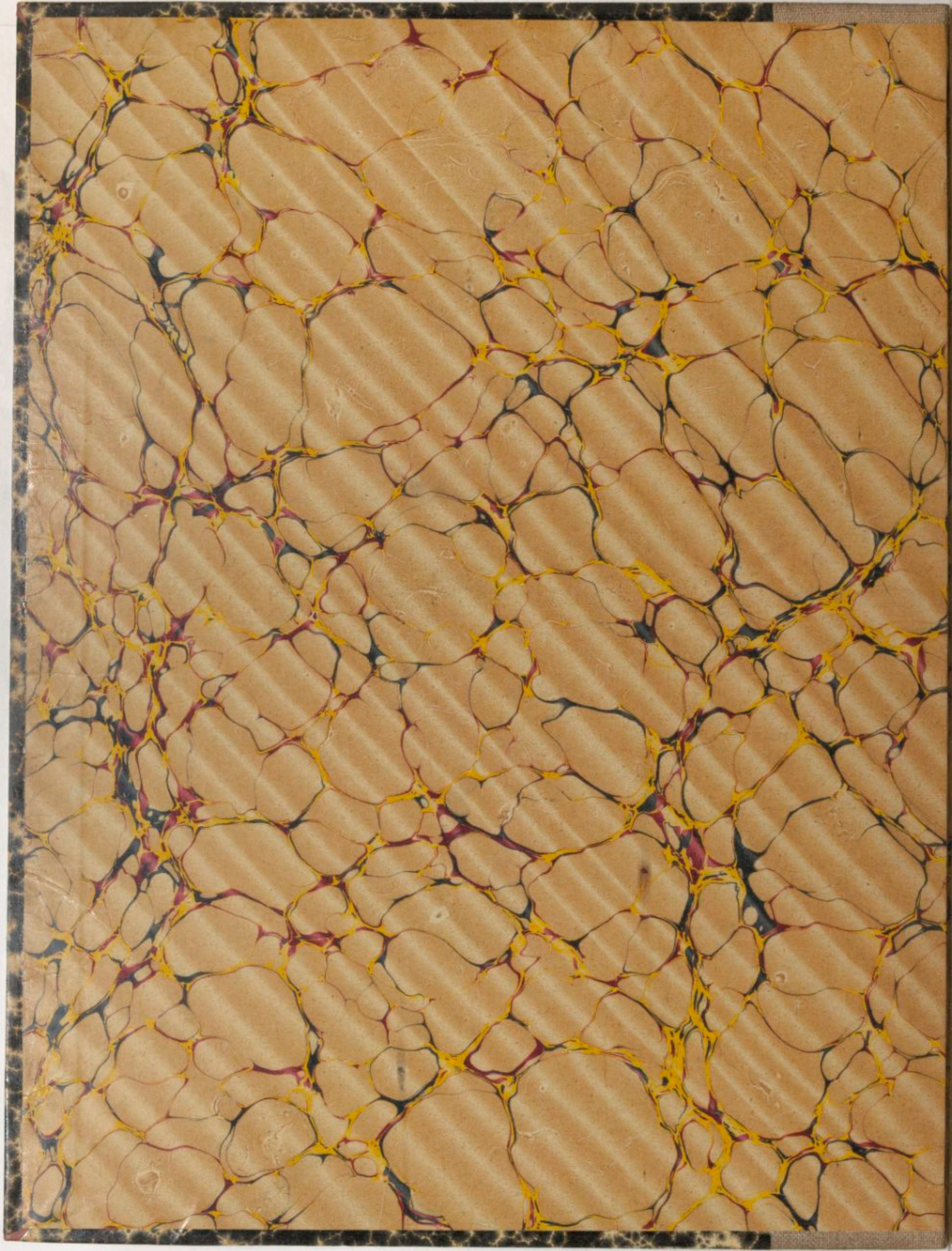

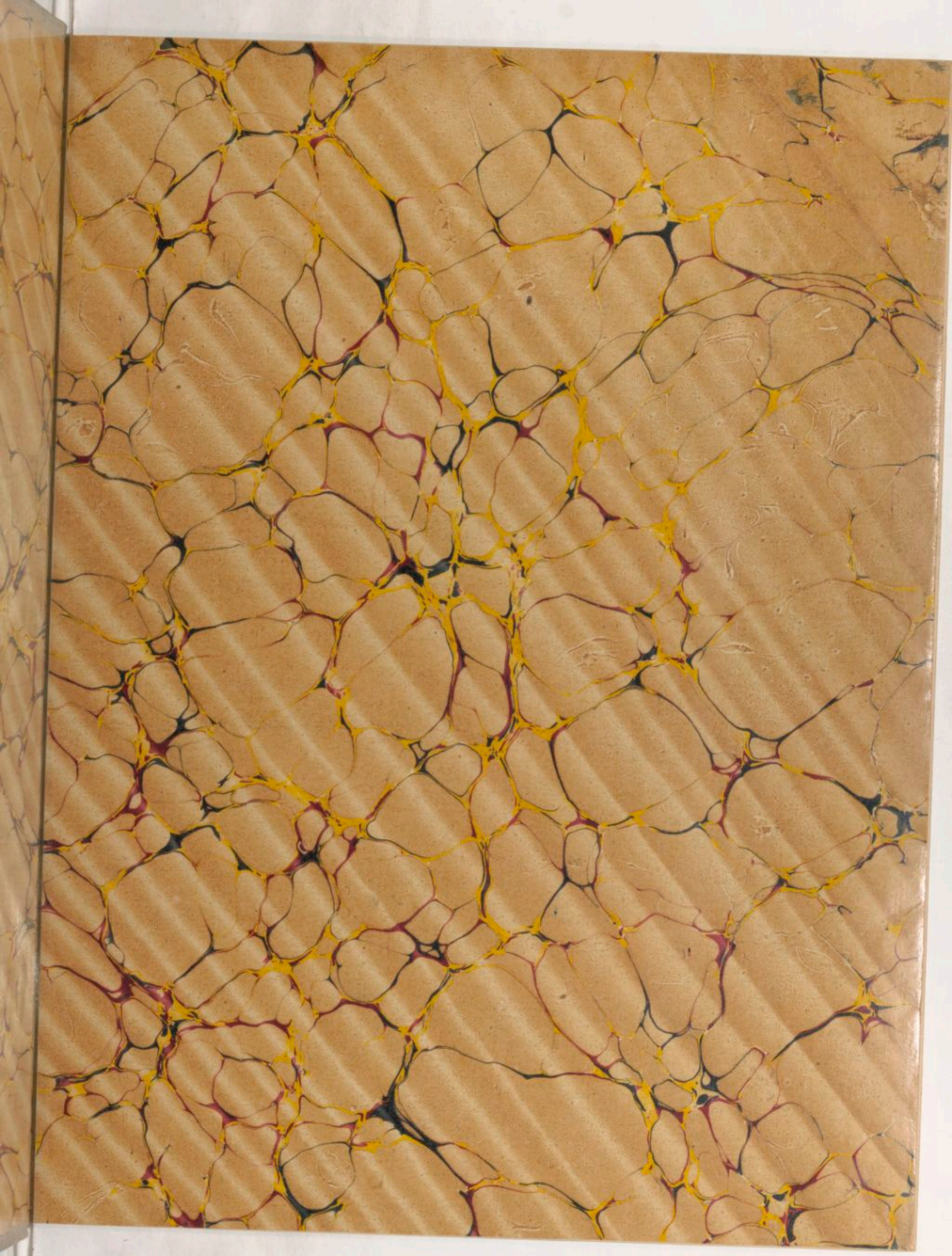

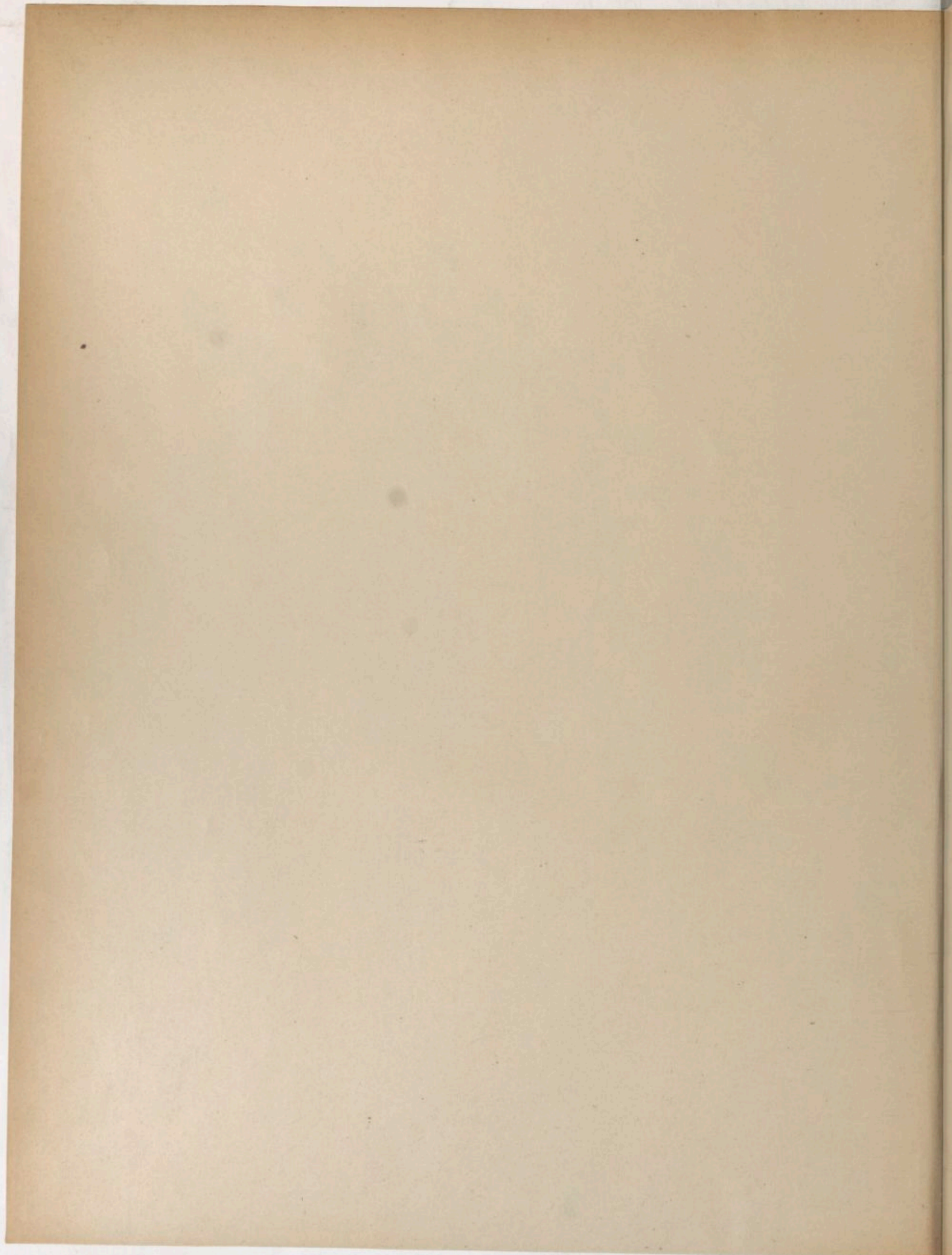

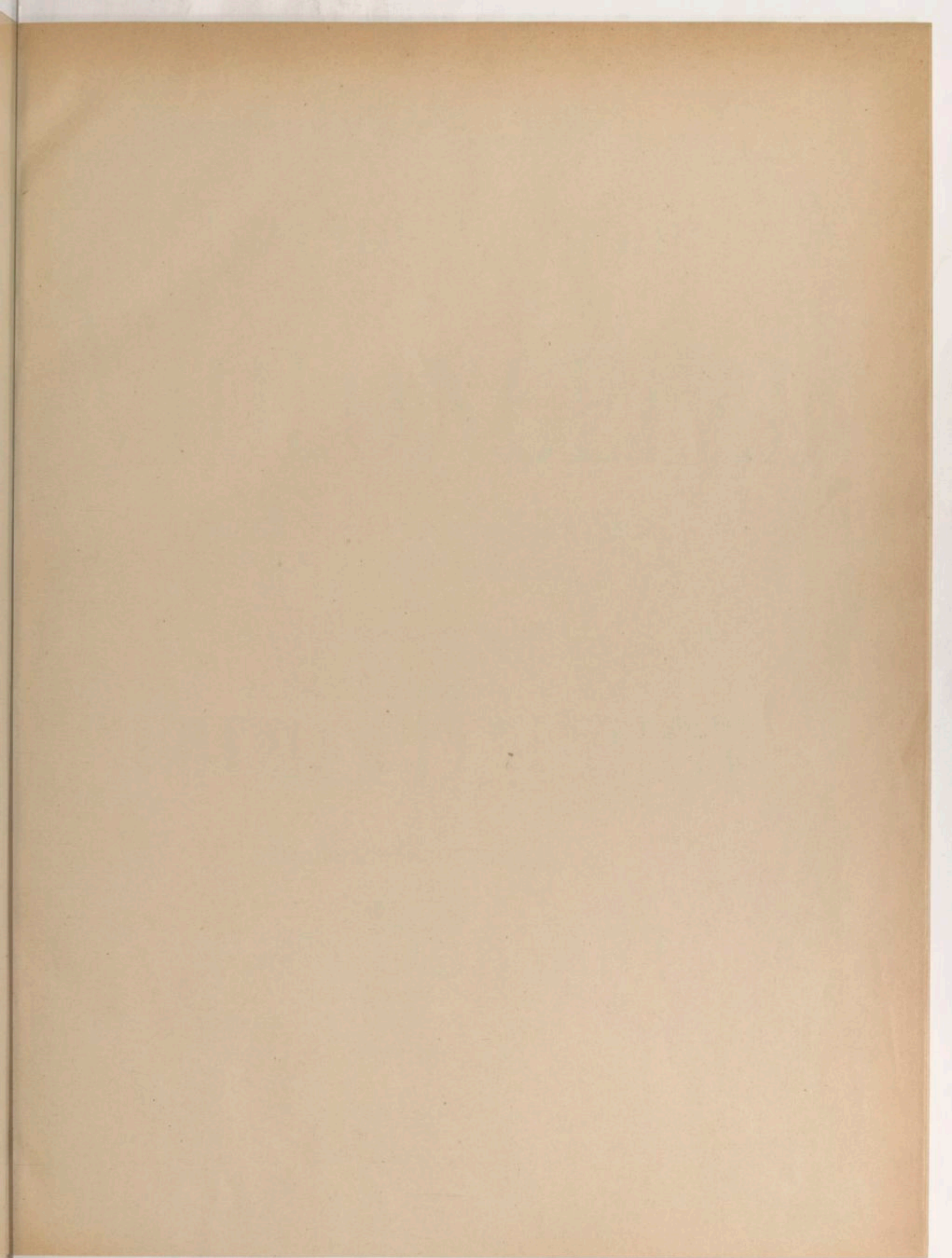

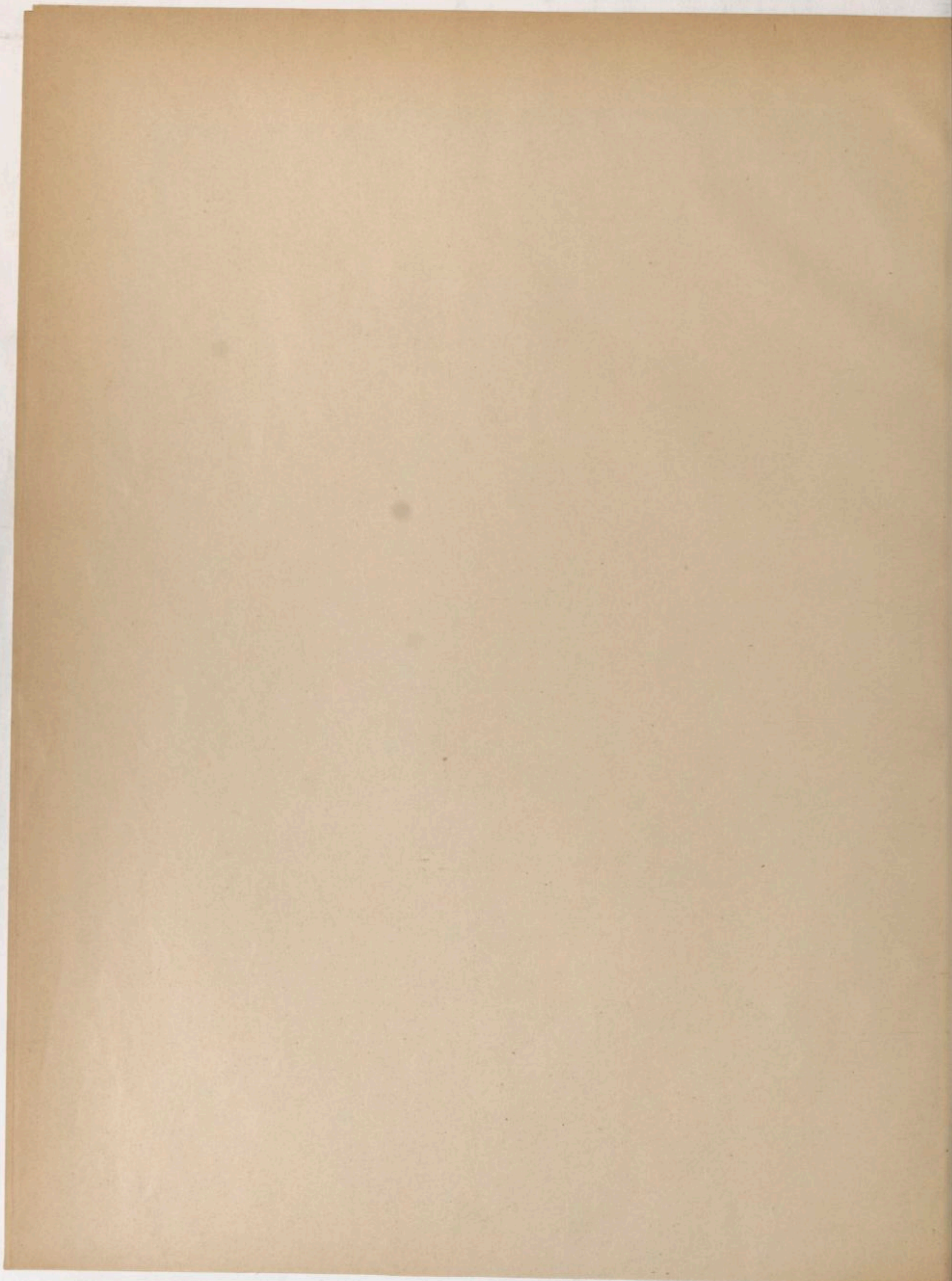

Au Célèbre CHÉRUBINI

2161

GRANDE MÉTHODE
DE
VIOLONCELLE

Adoptée dans les Classes du Conservatoire
National de Paris

COMPOSÉE PAR

CHARLES BAUDIOT

Nouvelle Edition revue et approuvée
PAR

JULES DELSART

Professeur au Conservatoire National de Paris.

1^{re} Partie, net: 8^f

OP: 25

2^{me} Partie, net: 15^f

Complète, net: 20^f

COMMISSION

Paris, Emile GALLET, Editeur, Succ^r de COLOMBIER
6, Rue Vivienne et Galerie Vivienne de 62 à 72.

EXPORTATION

*Propriété exclusive pour tous pays, y compris la Suède et la Norvège
Tous droits d'exécution et de reproduction réservés*

E. G. 5567. (1-2)

E. Gallet
Succ^r

Vm⁸ - K. 47

1899

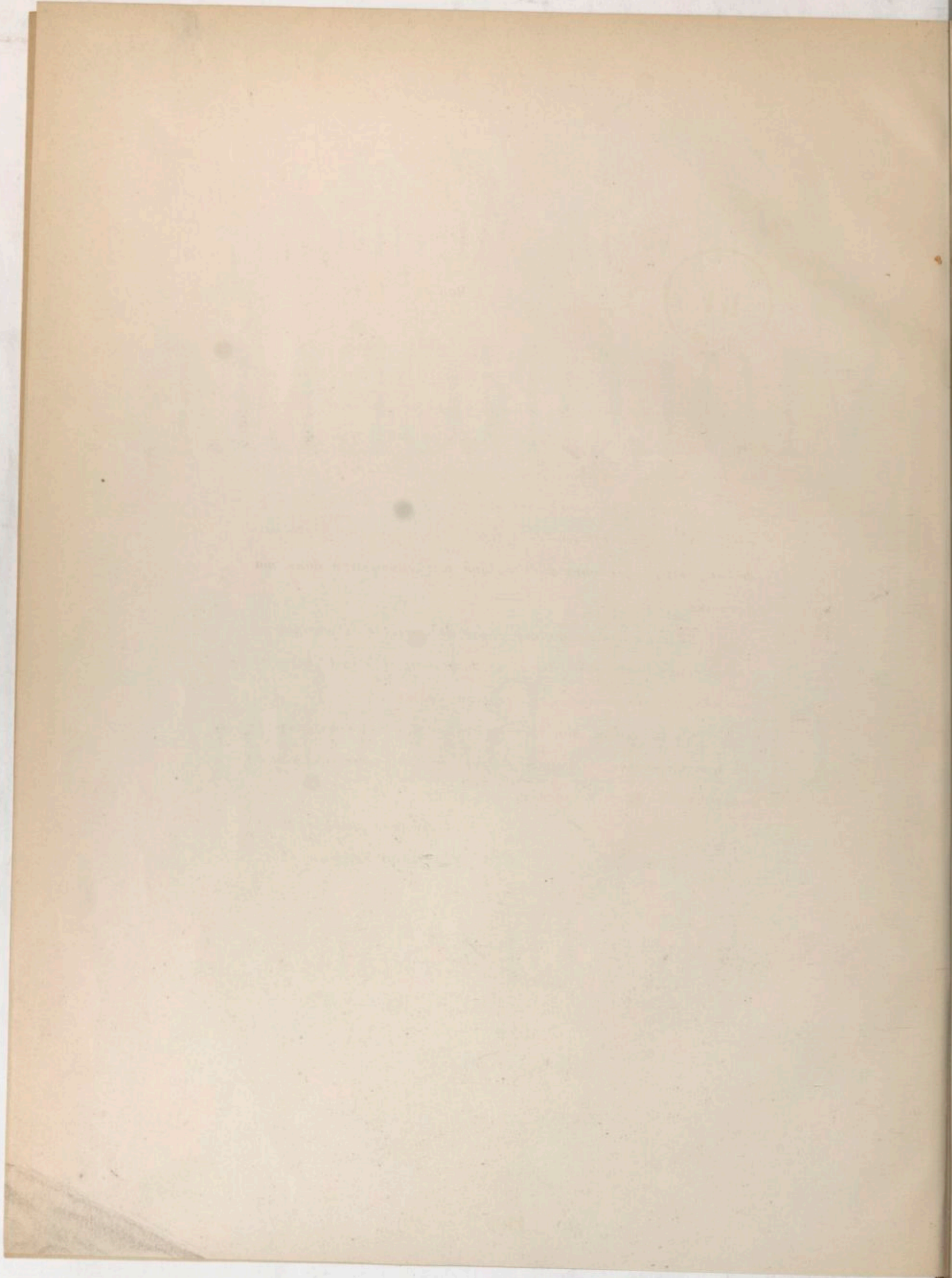

Mon cher Maître,

En publiant une méthode de violoncelle dont j'ai l'honneur de vous faire hommage, j'ai cherché à vous prouver mon zèle comme professeur de l'École Royale. J'ai eu pour but principal de faciliter le plus possible l'enseignement et l'étude du violoncelle.

Bien qu'il ne s'agisse ici que d'un livre élémentaire je me suis cependant efforcé de mettre en pratique les principes de composition que vous avez daigné me transmettre dans ma jeunesse.

Si je puis faire quelque chose de passable en musique je n'oublierai jamais que c'est à vos bons avis et à la lecture de vos admirables ouvrages que j'en serai redevable.

Daiguez donc, mon cher maître, recevoir le témoignage de ma reconnaissance et croyez que personne n'a pour vous plus de considération et de dévouement que

*Votre très humble et très
obéissant Serviteur.*

Baudiot

Sur le compte qui nous a été rendu de la méthode de Violoncelle composée et rédigée par Monsieur BAUDIOT, du quel il résulte que non seulement cet ouvrage renferme tous les éléments de l'étude du Violoncelle, mais encore qu'on y remarque dans la rédaction des principes, la composition des exemples et des exercices qui en forment l'ensemble, l'ordre, la précision et la clarté qui doivent être observés dans un livre élémentaire; considérant en outre, que les préceptes suivis par Monsieur BAUDIOT se lient essentiellement à ceux établis par le célèbre DUPORT et les autres grands maîtres.

Avons arrêté et arrêtons :

La méthode de Violoncelle composée et rédigée par Monsieur BAUDIOT, est adoptée pour l'enseignement dans les classes de cet instrument à l'école Royale de musique et de déclamation.

Fait à l'Ecole Royale.

Paris, le 11 Octobre, 1826.

Le Directeur de l'Ecole Royale
de musique et de déclamation.

L. Cherubini

METHODE DE VIOLONCELLE

de
BAUDIOT

Nouvelle Edition revue par

JULES DELSART.

Professeur au Conservatoire de Paris

OBSERVATION SUR LA JUSTESSE

A la page 11 je fais connaître combien il est difficile de parvenir à jouer juste sur le Violoncelle; mais, dès maintenant, je tiens à mettre l'élève en garde en le prévenant que, presque toujours, le défaut de justesse résulte de ce que l'on ne rapproche pas assez près l'un de l'autre les doigts qui font les demi-tons, et par contre, de ce que l'on écarte pas assez ceux qui forment les tons. Je vais tâcher d'aplanir cette difficulté en indiquant, avec autant de précision que possible, l'intervalle qui doit séparer chaque doigt. (Page 89)

Voyez à la fin de la 1^{re} partie de la méthode, les Exemples et les Etudes pour la justesse, à l'article 14.

INTRODUCTION

- La Classe de Violoncelle que j'ai tenue à l'ancien Conservatoire et que je tiens encore aujourd'hui, à l'École Royale de Musique et de déclamation, m'a mis à même de faire, sur cet instrument, des observations qui ne seront peut-être pas dépourvues d'intérêt.

Il est généralement reconnu que, dans les sciences, les lettres et les arts comme pour la conduite de la vie privée, c'est toujours la première éducation qu'il importe le plus de soigner; sa négligence laisse des traces souvent pernicieuses, qu'il est presque impossible d'effacer.

Pénétré de cette vérité, que l'expérience m'a démontrée par rapport au Violoncelle, j'ai pensé que le Professeur d'un Etablissement Royal, d'une institution qui a acquis, à juste titre, une glorieuse renommée devait s'imposer le devoir d'indiquer aux jeunes gens qui se livrent à l'étude de cet instrument, la voie qu'il a cru la plus directe, la plus sûre et en même temps la plus courte pour arriver au but qu'ils se proposent.

C'est dans cette vue, c'est animé du désir d'être utile aux jeunes Elèves, et pour diminuer les fatigues des Professeurs par des préceptes et des exemples clairs et précis, que je publie cet Ouvrage.

Avant de m'occuper et en m'occupant de cet important travail, j'ai lu beaucoup de Méthodes, j'ai cherché à imiter ce qu'elles avaient de bien et à éviter les défauts que j'ai cru y remarquer.

Je me suis en outre aidé des avis d'un ami, de mon premier Elève, maintenant mon Collègue M. NORBLIN, l'un des Violoncellistes les plus distingués de Paris.

Nous avons fait le possible pour que cette Méthode présentât tous les éléments nécessaires à la connaissance du Violoncelle, en même temps que nous avons évité de la charger des détails minutieux et superflus dont sont encombrés la plupart des livres élémentaires.

L'ordre établi et les soins apportés dans la rédaction de cet ouvrage mettront, j'ose l'espérer, les Elèves à même de concevoir facilement les principes qui y sont développés. Ces principes qui nous paraissent si clairs, doivent les empêcher de s'égarer, quand même ils travailleraient le Violoncelle sans maîtres.

ARTICLE I.

DE L'ACCORD DU VIOLONCELLE.

Les Cordes du Violoncelle, au nombre de Quatre, s'accordent de Quinte en Quinte, en commençant par la 1^{re} ou Chanterelle, et elles se nomment, savoir :

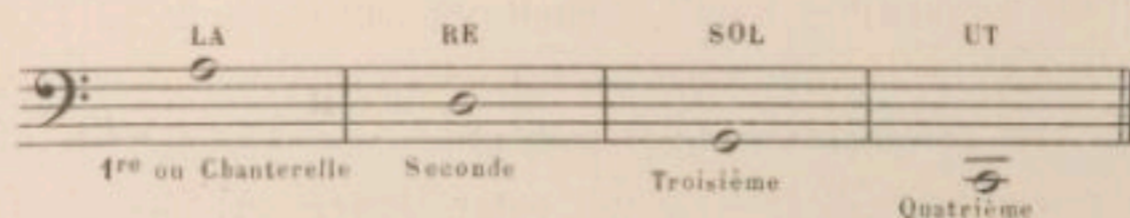

ARTICLE II

DE LA MANIÈRE DE TENIR LE VIOLONCELLE

Il faut s'asseoir sur le bord d'un siège, placer naturellement les pieds devant soi, assez écartés l'un de l'autre pour faire entrer le Violoncelle entre les jambes et les cuisses, poser dans la jointure, ou défaut du genou gauche, le coin inférieur de gauche de la table de fond du Violoncelle et appuyer sur le mollet de la jambe droite, le bord de la partie inférieure de la table de dessus ou table d'harmonie.

On élèvera assez l'instrument pour que l'archet ne touche pas la cuisse droite, en jouant sur l'UT QUATRIÈME CORDE ni le genou gauche lorsque l'on jouera sur le LA 1^{re} CORDE ou CHANTERELLE.

On se courbera le moins possible sur le Violoncelle, afin de conserver une attitude gracieuse et pour éviter les maux de poitrine qu'occasionne souvent une position du corps trop fréquemment courbé.

Les personnes trop petites pour tenir ainsi le Violoncelle, peuvent le poser sur le cou-de-pied gauche. Mais cette position est moins gracieuse que celle indiquée ci-dessus; et comme elle a aussi l'inconvénient de fatiguer la poitrine, parce qu'on est obligé de se courber en démanchant, il ne faut l'adopter que lorsqu'on ne peut pas faire autrement. Néanmoins elle est bonne à l'Orchestre, en ce qu'elle exige moins de place que la première.

(Les Violoncellistes modernes font maintenant usage d'une pique pour soutenir leur instrument. Cette position, beaucoup moins fatigante pour l'exécutant, a encore l'avantage de laisser à l'instrument toute sa sonorité.)

J. D.

ARTICLE III.

POSITION DE LA MAIN GAUCHE SUR LE MANCHE DU VIOLONCELLE.

On courbera les deux premières phalanges des doigts de la main gauche de manière à ce qu'ils forment des arcades, ou un petit pont, et qu'ils frappent les cordes avec leur extrémité, et on les posera horizontalement.

Le pouce se placera derrière le manche, et à plat, toujours vis-à-vis et entre l'index et le médium ou 1^{er} et 2^{me} doigts. Le pouce doit se mouvoir avec la main quand elle parcourt les diverses positions dans le manche, en conservant constamment sa place vis-à-vis et entre l'index et le médium.

Ceci est très essentiel à observer pour la justesse.

ARTICLE IV

POSITION DU BRAS DROIT ET DE LA MAIN DROITE

Le bras droit, dans sa partie supérieure, doit rester rapproché du corps le plus possible afin d'éviter une trop grande élévation du coude, laquelle faisant porter le poids du bras sur l'archet soutenu par la corde, produit toujours une raideur nuisible à l'exécution, surtout dans la vitesse.

J'appelle l'attention des élèves sur ce précepte.

La main droite porte l'archet, en posant naturellement les doigts sur la baguette, tout près de la hausse et sans raideur. L'index ou premier doigt s'allonge, se sépare un peu des autres doigts et embrasse la baguette jusqu'à la jointure de la deuxième phalange, où se forme d'ordinaire un durillon, le médium ou 2^e doigt, atteindra, seulement à son extrémité, le crin de l'archet; le 3^e doigt ou l'annulaire approchera tout près du crin, sans le toucher, en restant un tant soit peu courbé vers la baguette, enfin le petit doigt restera appuyé sur la baguette, au dessus du commencement de la hausse, à partir de la pointe de l'archet, tandis que le pouce se place vis-à-vis et entre les 2^e et 3^e doigts, en serrant la baguette avec la partie charnue intérieure et un peu rapprochée de l'ongle.

ARTICLE V

PLACE ET MOUVEMENT DE L'ARCHET SUR LA CORDE

L'Archet se pose sur la corde à un pouce $\frac{1}{2}$ environ du chevalet la baguette un peu inclinée vers la touche. Pour rendre le son doux et flûté on élève davantage l'archet vers la touche, et on le rapproche jusqu'à un pouce et quelquefois jusqu'à un $\frac{1}{2}$ pouce du chevalet quand on joue fort ou avec expression.

Tirer l'archet, c'est le faire aller de gauche à droite, et pousser c'est faire l'inverse. On le tire ordinairement au temps fort de la mesure, en battant, et on le pousse au temps faible en levant.

Cependant comme toutes les règles, celle-ci a ses exceptions qui sont même très fréquentes, l'usage les indiquera mieux que ne ferait le précepte.

Détacher c'est faire une note en tirant et une autre en poussant, et vice versa.

Lier c'est faire d'un coup d'archet autant de notes qu'il s'en trouvent de comprises sous une liaison qui s'indique ainsi:  Ceci aura plus de développement dans la seconde partie.

Quand on pousse l'archet on arrondit et l'on penche un peu en avant le poignet, et quand on le tire, le poignet s'incline, mais très peu, en dedans. L'archet bien posé doit décrire sur la corde un angle droit de chaque côté. Il faut autant que possible le maintenir dans une ligne droite, soit en poussant, soit en tirant, et éviter que la pointe ne s'élève vers la touche, ou ne s'abaisse vers le chevalet. Le mouvement de l'archet en zig zag est nuisible, en ce qu'il produit un mauvais son et empêche la netteté dans l'exécution.

ARTICLE VI.

OBSERVATIONS SUR LE DOIGTÉ DANS LE MANCHE.

Le manche est l'espace du Violoncelle parcouru depuis l'Ut grave, jusqu'au Sol sur la chanterelle. Pour jouer on se sert des à vides, des quatre cordes et des quatre doigts de la main gauche, autres que le pouce. L'emploi du pouce, comme sillet mobile, sera indiqué immédiatement après les gammes et les exercices dans le manche. L'à vide s'indique par un zéro, et les doigts par les chiffres 1, 2, 3, et 4, en commençant par l'index.

EXEMPLE.

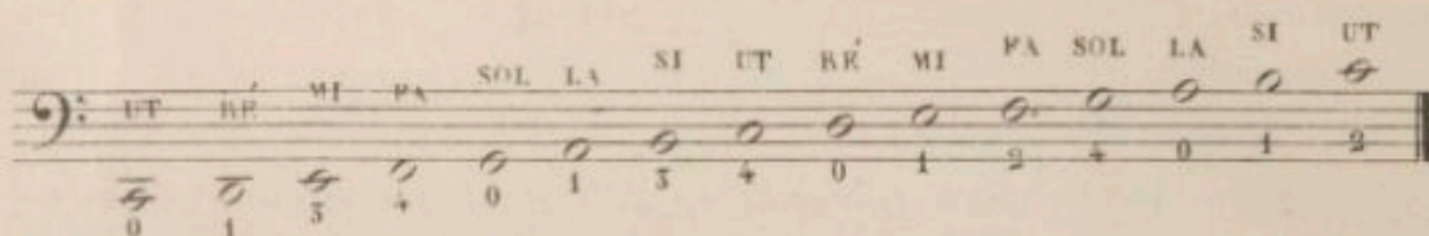

Les doigts doivent être posés perpendiculairement, sans tirer la corde à gauche ni la pousser à droite. La main gauche placée à la 1^{re} position du manche, parcourt, avec les quatre doigts, des intervalles de tierces sur chaque corde. Dans le ton d'Ut ces tierces sont mineures.^(A) Quand le $\frac{1}{2}$ ton est entre la 2^e et la 3^e note on emploie deux doigts, le 2^e et le 3^e pour faire le 1^{er} ton, et un seul doigt pour faire le $\frac{1}{2}$ ton, et quand le demi ton est placé entre la 1^{re} et la 2^e note, l'on fait le dernier ton avec deux doigts le 3^e et le 4^e et le $\frac{1}{2}$ ton se fait avec le 1^{er} et 2^e doigts.

EXEMPLE.

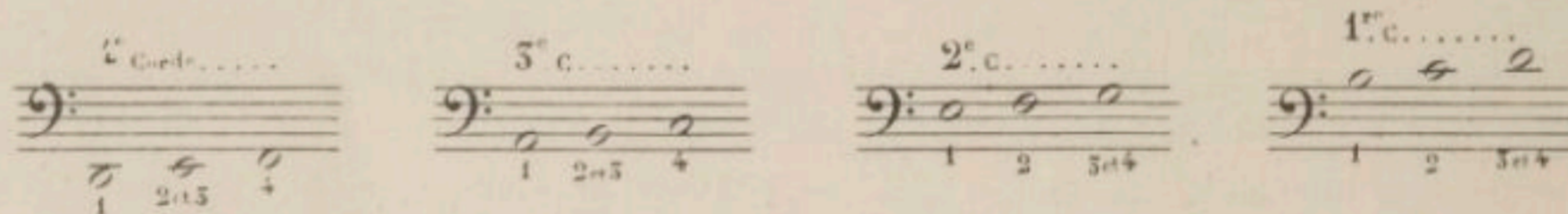

Cette règle est générale pour toutes les tierces mineures. Toutes les fois que les tierces sont majeures, le dernier ton se fait avec le 3^e et 4^e doigts et le 1^{er} ton avec le 1^{er} et 2^e doigts.

EXEMPLE.

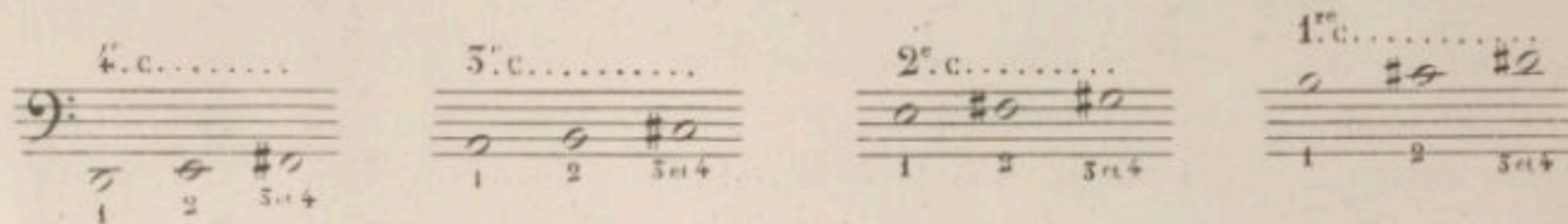

^A Commencant par le 1^{er} doigt sur chaque corde.

INTERVALLES.

2^e mineure. 2^e majeure. 2^e augmentée. 3^e diminuée. 3^e mineure. 3^e majeure. 4^e diminuée. 4^e. 4^e augmentée.

5^e diminuée. Quinte. 5^e augmentée. 6^e mineure. 6^e majeure. 6^e augmentée. 7^e diminuée. 7^e mineure. 7^e majeure.

1^{er} C. 2^e C. 3^e C.

Souvent on lève les doigts sans nécessité, c'est un défaut assez commun qu'il faut éviter; dans le passage suivant:

En posant le second doigt sur Ut de la 1^{re} mesure et sur Fa de la 2^e le 1^{er} doigt reste en place, et pour faire le Ré et le Sol du 4^e doigt il faut que le 3^e tombe en même tems sur la corde, et que les deux précédens restent en place.

Voici d'autres passages qui se représentent souvent dans la musique du Violoncelle, et dans lesquels il arrive assez fréquemment qu'on lève certains doigts sans nécessité, ce mouvement inutile des doigts est non seulement disgracieux, mais il nuit essentiellement à la précision de l'exécution, on ne saurait donc trop se garantir de cette mauvaise habitude.

(1) (2) (3) (4) (5 et 6) (7 et 8) (9) (10) (11) (12) (13) (14) (15)

(1) Dans la 1^{re} mesure le 4^e le 3^e et le 2^e doigts restent appuyés sur la 2^e corde, et le 1^{er} doigt reste en place sur la Chanterelle.

(2) Dans la 2^e mesure, laissez en place, sur la 2^e corde, le 3^e et le 4^e doigts, et sur la 1^{re} corde, et le 2^e doigts restent en place et appuyés.

(3) Dans la 3^e mesure, laissez appuyés le 1^{er} et le 3^e doigts sur la 2^e corde et le doigt reste en place sur la Chanterelle.

(4) Dans la 4^e mesure appuyez, sur la 2^e corde, le 2^e le 3^e et le 4^e doigts, et sur la Chanterelle laissez en place le 1^{er} doigt.

(5 et 6) Dans les 5^e et 6^e mesures, laissez en place, sur la 2^e corde, le 3^e doigt, et le 1^{er} et le 2^e restent appuyés sur la Chanterelle, et le 4^e frappe seul sur les RÉ.

(7 et 8) Dans les 7^e et 8^e mesures, laissez le 1^{er} doigt appuyé sur la Chanterelle, et appuyez ensemble les 2^e 3^e et 4^e doigts, alternativement sur la 2^e et sur la 1^{re} cordes.

(9) Dans la 9^e mesure, laissez appuyés sur la 3^e corde, le 1^{er} le 2^e et le 3^e doigts et le 4^e reste seul appuyé sur la 2^e corde.

(10) Dans la 10^e mesure, appuyez tous les doigts sur la 3^e corde et le 4^e seulement sur la 2^e.

(11) Dans la 11^e mesure, appuyez le 2^e 3^e et 4^e doigts sur la 3^e corde et le 1^{er} sur la 3^e et la 2^e en même tems.

(12) Dans la 12^e mesure, laissez en place, sur la 3^e corde, le 2^e et le 3^e doigts et appuyez le 4^e seul sur la seconde.

(13) Dans la 13^e mesure, laissez le 1^{er} doigt appuyé sur la 4^e corde, et appuyez ensemble, sur la même corde, le 2^e et le 3^e doigts.

Une des difficultés particulières au Violoncelle, c'est de ne pouvoir faire que trois gammes à deux octaves, dans le manche, sans changer la position de la main gauche. Ce sont celles en Ut et Ré majeurs et celle en Ré mineur. Dans les autres gammes la main gauche parcourt, indispensablement les diverses positions et demi positions du manche. C'est pour ce motif que les gammes et les exercices de cette première partie montent, suivant les cas, jusqu'au Sol et même quelque fois jusqu'au Si sur la Chanterelle. Les Elèves s'accoutumeront aisément à parcourir ces intervalles, au moyen des doigtés indiqués à toutes les gammes et leçons.

On appelle demi position la place qu'occupe la main un demi-ton au dessous ou au dessus des positions, conséquemment chaque position a sa demi position supérieure et inférieure. Nous nous bornerons ici à n'en faire connaître qu'une, la première, qui est fréquemment employée dans les exercices élémentaires. Nous mentionnerons les autres plus tard, afin de ne pas multiplier ici les difficultés de l'étude.

ARTICLE VII.

POSITIONS ET 1^{re} DEMI POSITION DE LA MAIN SUR LE MANCHE.

4^e Corde 5^e Corde

1^{re} Position. 2^e Position. 3^e Position. 4^e Position. 1^{re} Position. 2^e Position. 3^e Position. 4^e Position.

4^e C. 5^e C.

1^{re} 1/2 Position. 1^{re} 1/2 Position.

2^e Corde 3^e Corde

1^{re} Position. 2^e Position. 3^e Position. 4^e Position.

1^{re} 1/2 Position.

1^{re} Corde ou Chanterelle.1^{re} Position.2^e Position.3^e Position.4^e Position.5^e Position.6^e Position.

0 1 2 3 4 5 6 7 8 9 10 11 12 13 14 15 16 17 18 19 20 21 22 23 24 25 26 27 28 29 30 31 32 33 34 35 36 37 38 39 40 41 42 43 44 45 46 47 48 49 50 51 52 53 54 55 56 57 58 59 60 61 62 63 64 65 66 67 68 69 70 71 72 73 74 75 76 77 78 79 80 81 82 83 84 85 86 87 88 89 90 91 92 93 94 95 96 97 98 99 100

MI FA SOL FA SOL LA SOL LA SI

1^{re} 1/2 Position.

Ces deux Positions, immédiatement au dessus du manche, n'exigent pas l'emploi du pouce; mais comme elles se représentent très fréquemment dans la musique de Violoncelle, même la plus simple, j'ai cru ne pouvoir trop tôt les indiquer aux Elèves.

Quand on atteint la 4^e position, seulement sur les trois premières cordes, la main gauche embrasse le manche de manière à ce que le pouce arrive presque au niveau de l'Ut 4^e corde et lorsqu'on s'élève, sur la Chanterelle, jusqu'aux 5^e et 6^e positions, la main prend une attitude à peu près semblable à celle qu'elle a dans le bas du manche, et le pouce se place, presque à son extrémité, positivement dans la courbure du manche.

Comme cette Méthode est destinée à l'enseignement de jeunes gens qui se proposent de professer eux-mêmes, j'ai dû employer, en différentes occasions, la clef d'Ut sur la 4^e ligne, parceque, dans l'harmonie, elle place régulièrement la partie de Violoncelle chantante, et en second lieu, parcequ'elle est très-souvent employée par les auteurs, entre autres, par M^r ROMBERG, dont la savante musique est aussi essentielle pour apprendre à connaître et à parcourir les quatre cordes du Violoncelle qu'elle est agréable à jouer. Il est donc indispensable d'apprendre à connaître les notes sur ces deux clefs.

Néanmoins, je me servirai peu de la clef d'Ut, et, me conformant à l'usage, j'emploierai généralement les clefs de Fa et de Sol.

CLEF D'UT SUR LA QUATRIÈME LIGNE.

0 1 2 4 0 1 2 4 1 2 4 1 2 3

Ut Ré Mi Fa Sol La Si Ut Ré Mi Fa Sol La Si Ut

CLEF DE SOL SUR LA DEUXIÈME LIGNE.

0 1 2 4 0 1 2 4 1 2 4 1 2 3

Ut Ré Mi Fa Sol La Si Ut Ré Mi Fa Sol La Si Ut

ARTICLE VIII.

OBSERVATION SUR L'EMPLOI DES CLEFS DE FA, D'UT 4^e LIGNE ET SOL 2^e LIGNE.

La musique de Violoncelle s'écrit de trois manières: 1^o en ne faisant usage que de la clef de Fa, 2^o en employant alternativement la clef de Fa, la clef d'Ut 4^e ligne et la clef de Sol, 3^o en se servant seulement des deux clefs de Fa et de Sol.

La 1^{re} manière d'écrire n'exige aucune explication. Lorsqu'on se sert des trois clefs de Fa, d'Ut et de Sol, les notes sur la clef d'Ut se jouent à l'unisson de la voix de Taille, et celles sur la clef de Sol, se jouent à l'unisson du Violon ou de la voix de Soprano, et quand on écrit seulement avec les deux clefs de Fa et de Sol, les notes, sur la dernière clef, s'exécutent à l'unisson de la voix de Taille.

EXEMPLES.

4^e.C. 3^e.C.:.....2^e.C.....1^e.C.....

BASSE TAILLE - - - - - TAILLE - - - - - SOPRANO - - - - -

4^e.C. 3^e.C.....2^e.C.....1^e.C.....

BASSE TAILLE - - - - - TAILLE - - - - -

4^e.C. 3^e.C.....2^e.C.....1^e.C.....

Ces trois exemples écrits de trois manières différentes, représentent absolument les mêmes sons, étant exécutés sur le Violoncelle.

Je ne parle pas des clefs d'Ut 1^{re} et 3^e lignes, bien qu'elles aient été employées quelquefois par un auteur célèbre, BOCCHERINI. Elles ne sont plus d'usage dans la musique moderne. Il suffit de jeter un coup d'œil sur un solfège pour en acquérir la connaissance.

ARTICLE IX.

AVIS ESSENTIELS.

L'objet de la première partie de cette Méthode ne tendant qu'à faire connaître dans tous ses détails, le doigté du manche et celui de quelques positions du pouce, j'ai dû me borner à donner les gammes et les exercices propres à atteindre ce but.

Après qu'on aura pratiqué soigneusement ces documens préliminaires on aura franchi les plus grandes difficultés, le reste ne sera plus qu'un jeu et qu'un amusement.

Ce n'est que dans la 2^e partie de l'ouvrage que je ferai connaître toutes les ressources du Violoncelle, telles que la double corde, dans tous les intervalles, les gammes chromatiques, celles sans àvides et celles sans le pouce, les sons harmoniques, les cadences, les extensions et les demi positions ascendantes et descendantes, les arpèges et les différens coups d'archet, & enfin tout ce qui peut contribuer à l'entière connaissance de cet instrument.

Je ferai observer que les accords final que j'ai mis dans différentes gammes et exercices, s'exécutent en tirant l'archet et en commençant par la note la plus grave et finissant, non pas comme cela arrive souvent, par la dernière note à l'aigu, mais en laissant l'archet appuyé sur les deux dernières notes aigues.

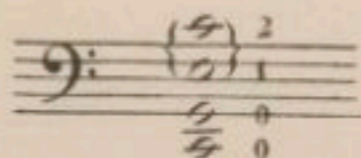

Je dois appeler particulièrement l'attention des Elèves et des Professeurs sur deux intervalles, le demi-ton Mi et Fa, sur la deuxième corde, et celui Si et Ut sur la Chanterelle. Rarement on rapproche assez le second du premier doigt pour faire juste ces deux demi-tons. La difficulté qu'on éprouve pour y parvenir résulte de l'écart que l'on est obligé de faire pour atteindre le Sol immédiatement au dessus du Fa, sur la deuxième corde, et le Ré au dessus de l'Ut, sur la Chanterelle. De l'inexactitude à observer scrupuleusement ces intervalles résulte le défaut de justesse que l'on ne remarque que trop souvent dans l'exécution des Elèves.

Je recommanderai encore de soigner en toutes circonstances la qualité de son. La bonne tenue de l'Archet, celle du corps et de la main gauche contribuent beaucoup aux progrès, il ne faut donc jamais les négliger.

Souvent l'étude du Violoncelle occasionne des douleurs de Poitrine et des fatigues dans la main gauche et dans le poignet; dès qu'on les ressent il faut cesser d'étudier jusqu'à ce qu'elles soient entièrement dissipées. Souvent aussi la raideur que l'on met dans les muscles et dans les nerfs du bras droit, occasionne de la douleur dans sa partie supérieure, il faut de même discontinuer de jouer tant que cette douleur subsiste. Ceci indique qu'on ne saurait mettre en jouant trop de souplesse dans la main gauche, le bras droit et dans tout le corps. On ne perdra pas de vue que le seul moyen à employer pour parvenir à jouer nettement les passages de difficultés c'est de les étudier lentement, surtout quand ils sont dans les cordes graves, lesquelles doivent toujours être attaquées avec précaution et sans brusquerie.

Quand on file un son il faut le commencer très piano, l'enfler graduellement jusqu'au milieu de l'archet, puis le diminuer peu à peu et le terminer aussi piano qu'il à été commencé.

EXEMPLE.

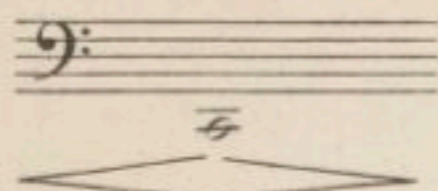

E. G. 5569 (1)

Les gammes, dans le mode mineur, se font de deux manières.

1^o En montant: avec la Sixte majeure et la Septième augmentée ou sensible. En descendant: avec la Septième baissée d'un demi ton et la Sixte majeure.

2^o En montant: avec la Sixte mineure et la Septième augmentée ou Sensible.

En descendant: avec la Septième toujours augmentée et la Sixte mineure.

PREMIÈRE MANIÈRE.

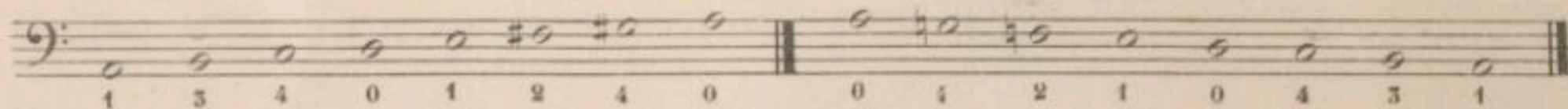

DEUXIÈME MANIÈRE.

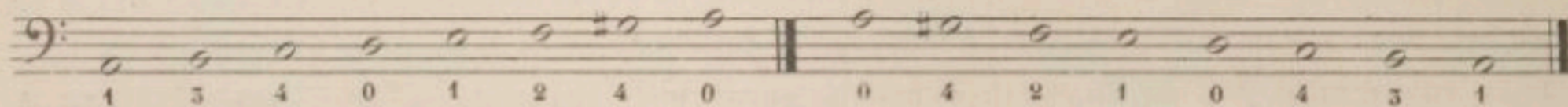

La 1^{re} manière a été généralement adoptée, et c'est elle aussi, que j'ai employée dans cette Méthode, parcequ'elle est douce à l'oreille, tandis que la 2^{de} a quelque chose de rude et de défectueux, à cause de l'intervalle extraordinaire qui existe entre la Sixte mineure et la septième augmentée ou sensible. Néanmoins dans les gammes isolées j'ai indiqué l'une et l'autre manière.

Je terminerai cette Introduction en faisant remarquer qu'il faut toujours placer les doigts sur les cordes avant, ou au moins en même tems, qu'on les attaque avec l'archet. Faut de ce soin, c'est-à-dire, en attaquant les cordes avant d'avoir placé les doigts ou ils doivent être, on fait entendre, ou des àvides, ou d'autres notes que celles qui sont écrites.

Par exemple pour faire le passage suivant:

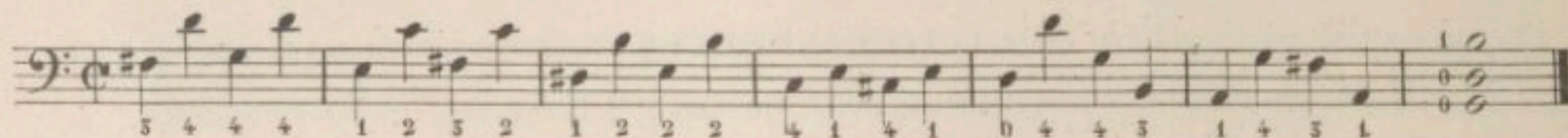

Il faut, avant d'attaquer la corde, placer, dans la 1^{re} mesure, savoir: le 1^{er} le 2^e et le 3^e doigts sur le Fa #, 2^e corde, et la 4^e ou petit doigt sur la Chanterelle. On placera, dans chaque mesure, les doigts nécessaires pour faire entendre les notes qui y sont désignées, avant, ou en même tems que l'archet attaque la corde.

ARTICLE X.

MANIÈRE DE DOIGTER DES CHANTS EXPRESSIFS.

Bien que j'aie annoncé ne devoir indiquer que dans la 2^de Partie les ornemens du jeu, je crois qu'il est nécessaire de mentionner ici des passages d'expression très-usités sur le Violoncelle et qui sont d'un bon effet. Ce sont, d'une part, ceux où l'on rencontre deux notes semblables qui s'exécutent avec deux doigts différens et d'un même coup d'archet.

EXEMPLE.

De l'autre part, ceux où l'on fait d'un seul doigt deux notes différentes ascendantes ou descendantes et en glissant la main.

EXEMPLE.

On remarquera que j'ai indiqué, dans la 4^e mesure du 1^{er} Exemple et dans la 2^e du second, des La à l'octave de l'aïde, par un zéro et un 3. Cela veut dire qu'il faut faire ces notes en sons harmoniques, en ne faisant qu'élever la corde sans appuyer le 3^e doigt. Il faut le plus possible faire usage de ces notes harmoniques, cela donne de la facilité et rappelle à la justesse.

J'ai mentionné cette manière de faire le La sur la Chanterelle avant d'avoir donné la définition et indiqué l'emploi des sons harmoniques, parcequ'elle est pratiquée dès que l'on commence à jouer du Violoncelle.

ARTICLE XI.

MANIÈRE DE DOIGTER LA GAMME CHROMATIQUE D'UT MAJEUR.

Je crois aussi devoir tracer une gamme chromatique avant de traiter à fond, ce chapitre, afin de donner une idée de la régularité du doigté avec lequel se font toutes les gammes de ce genre.

Payons ici un tribut de reconnaissance à notre Maître M^r DUPORT, c'est lui qui a trouvé et arrêté ce doigté, et, certes ce n'est pas le seul service qu'il ait rendu au Violoncelle.

Pour l'observation de la justesse
..... 1 . 3

E. G. 5569 (1)

A series of seven musical staves for a guitar exercise. Each staff contains a sequence of notes with corresponding fret numbers (0-4) written above them. The notes are mostly eighth and quarter notes, moving in a generally ascending and then descending pattern across the staves.

EXERCICE.

EXERCICE
CHANTANT.

Moderato. (♩ = 50)

5^o C. 1^{re} C. 5^o C. 1^{re} C.

All^o (♩ = 104)

EXERCICE.

Sol majeur

5. C. — 2. C. — 1. C. — 2. C. — 3. C.

Rinf. p *Rinf. p*

Rinf. p *Rinf. p* *Rinf. p*

Rinf. p *Rinf. p* *Rinf. p*

f p *f p* *rf p*

f p *f p* *f p*

f p *f p* *f p*

Moderato. (♩=66)

EXERCICE
CHANTANT.

Mi mineur

5 1 2 1 2

4' C. — 3' C. — 2' C. — 1' C. — 2' C. — 3' C. — 4' C.

2' C.

A series of seven systems of musical notation for a piece in bass clef. Each system consists of two staves. The notation includes notes, rests, and various fingerings indicated by numbers 1-5 and 0. The piece concludes with a double bar line and repeat signs.

Allegro. (♩=88)

FUGUE.

Ré majeur

A single musical staff in bass clef with a key signature of one sharp (F#). It contains a sequence of notes with fingerings (0-4) written above. Below the staff, there are chord diagrams for 4th, 3rd, 2nd, 1st, 2nd, 3rd, and 4th positions, labeled '4.C.', '3.C.', '2.C.', '1.C.', '2.C.', '3.C.', and '4.C.' respectively.

(Sur deux cordes)

(Sur deux cordes)

Allegretto. (♩ = 66)

EXERCICE.

Grazioso. (♩=66)

EXERCICE
CHANTANT
et VARIÉ.

La majeur

Lent.

 la la sol si
 la la fa sol mi
 la ré si mi ut fa ré sol mi la fa sol la
 mi sol ré fa ut mi si ré fa ut sol si fa la mi sol ré fa ut mi si ré
 la mi fa
 si sol ut la ré ut si fa si fa mi sol ré fa ut

si la sol ut si la sol fa fa sol mi fa ré mi ut ut la si sol la la la sol la la sol fa mi.

En tirant et poussant l'archet rapidement de la hausse à la pointe et vice versa.

Allegro assai. (♩=120)

EXERCICE.

4 1 2 1 2 4 1 2 1 4 2 1 0

4 1 3 1 0 3 1 3 1 5 1 0

Allegretto. (♩ = 52)

Dolce.

EXERCICE
CHANTANT.

1 0 2 1 0 1 2 1 2 4 2 1 4 1 0 4 2 4 3 1 0

1 1 1 0 2 4 0 1 2 4 1 0 2 1 0 1

3 3 4 4 2 1 2 1 2 3 4 1 3 4 3 4 1

4 1 2 4 0 3 1 3 4 2 4 2 3 2 1 0 1 3 2

2 4 1 2 1 3 1 3 4 3 1 1 3 1 2 4 3 4 1 2 4 1

5 1 1 2 1 4 1 2 1 3 1 4 2 1 4 2 0 4 1

2 0 1 2 1 2 3 3 2 5 1 0 2 1 0 1 2 1 2

5 2 1 4 3 2 1 3 2 1 0 2 1 0 0 1 2

4 2 1 4 1 4 2 1 4 3 1 0 3 1 4 0 2 4 0

4 1 2 4 0 2 0 1 2 2 1 0 4 1 0 2 4 0 3

4 1 3 4 4 2 1 4 2 1 4 2 1 4 1 0 3 0 1 4

0 4 1 2 4 1 2 1 3 4 2 1 3 4 1 0 3 0 0

Fa # mineur

3 4 1 2 1 2

(Sur deux cordes.)

Audante. (♩ = 60)

CANON
à la Quinte
et
à la Quarte.

p

Mi majeur

Moderato. (♩=72)

EXERCICE
CHANTANT.

1^o 2^o 3^o 4^o 5^o 6^o 7^o 8^o 9^o 10^o

1^o 2^o 3^o 4^o 5^o 6^o 7^o 8^o 9^o 10^o

1^o 2^o 3^o 4^o 5^o 6^o 7^o 8^o 9^o 10^o

1^o 2^o 3^o 4^o 5^o 6^o 7^o 8^o 9^o 10^o

1^o 2^o 3^o 4^o 5^o 6^o 7^o 8^o 9^o 10^o

1^o 2^o 3^o 4^o 5^o 6^o 7^o 8^o 9^o 10^o

1^o 2^o 3^o 4^o 5^o 6^o 7^o 8^o 9^o 10^o

1^o 2^o 3^o 4^o 5^o 6^o 7^o 8^o 9^o 10^o

1^o 2^o 3^o 4^o 5^o 6^o 7^o 8^o 9^o 10^o

1^o 2^o 3^o 4^o 5^o 6^o 7^o 8^o 9^o 10^o

Andante.
(♩=80)

CANON
à l'Octave
et
à l'Unisson

p

Si majeur

5.C 2.C 1.C 2.C 5.C

Pizzicato.

si re ut mi re fa mi sol fa la sol la si

si mi ut fa re sol mi la fa si sol la si

si fa la mi sol re fa ut mi si re fa ut sol

si fa la mi sol re fa ut mi si re fa ut sol

Allegro. (♩=100)

Three systems of musical notation for a piano piece. The first system shows a grand staff with a treble clef on the upper staff and a bass clef on the lower staff. The tempo is marked 'Allegro.' with a quarter note equal to 100 (♩=100). The second system continues the piece with more complex melodic and harmonic material. The third system concludes the piece with a final cadence. The key signature remains two sharps (F# and C#), and the time signature is 4/4. The music is characterized by rapid sixteenth-note passages and dynamic contrasts.

Allegretto. (♩=56)

Sol # mineur

Andantino. (♩=72)

A large section of musical notation for a piece in Andantino tempo. It consists of multiple systems of staves, each system containing two staves (treble and bass clefs). The notation includes various notes, rests, and fingerings. The tempo is marked as Andantino with a quarter note equal to 72 beats per minute (♩=72). The piece features complex melodic lines and harmonic accompaniment.

Fa majeur

This section contains seven pairs of bass clef staves. Each pair consists of a single staff with musical notation and a second staff with fingerings (numbers 1-4 and 0). The notation includes eighth and sixteenth notes, often beamed together. The fingerings are placed above or below the notes to indicate which finger to use. The music appears to be a technical exercise or a specific part of a larger piece.

All^o non troppo. (♩=80)

This section contains three grand staff systems, each with a treble and bass clef staff. The music is in common time (C) and features a mix of eighth and sixteenth notes. The notation is dense, with many beamed notes. Fingerings are indicated with numbers 1-4 and 0. The tempo is marked 'All^o non troppo' with a quarter note equal to 80 beats per minute. The systems are connected by a brace on the left side.

5' Corde.

Ré mineur

4.C. 5.C. 2.C. 1.C. 2.C. 5.C.

Deux notes d'un seul coup d'archet en tirant et en poussant.

Moderato. (♩=52)

Segue.

A large section of musical notation for a piano, consisting of six systems of two staves each. The notation includes various dynamics (f, p, pp, Cresc., Dulce.) and performance instructions (Segue., p Rallent.). The music is written in a single system across six systems.

f 1° Tempo *ff*

Sib majeur

5^eC 2^eC 1^{re}C 2^eC 5^eC 2^eC

p> *f* *p>* *f* *p>*

f *p>* *f* *p>*

Grazioso. (♩ = 50)

Sol mineur

All^o assai. (♩ = 112)

Four systems of musical notation in grand staff format (treble and bass clefs). The first system includes a piano (*p*) dynamic marking. The notation includes various note values, rests, and fingerings. The key signature has one flat. The systems are connected by a brace on the left side.

Con moto. (♩=112)

Larghetto. (♩=80)

La b majeur

This section contains ten staves of musical notation, likely for guitar. Each staff begins with a bass clef and a key signature of two flats (B-flat and E-flat). The notation is highly technical, featuring numerous accidentals, slurs, and intricate fingerings indicated by numbers 1-4 above the notes. The music is written in a single melodic line across the staves. The final staff concludes with a double bar line and a repeat sign.

PIE JESU du REQUIEM de CHERUBINI.

Larghetto. (♩=56)

This section presents the 'Pie Jesu' from the Requiem by Cherubini. It consists of two systems of musical notation. The first system shows a piano accompaniment with two staves (treble and bass clefs) and a vocal line on a single staff. The piano part includes dynamic markings such as 'pp' and 'ppp'. The second system continues the vocal line and piano accompaniment. The key signature remains two flats, and the tempo is marked 'Larghetto' with a quarter note equal to 56 beats per minute.

pp

la mi fa mi ut la mi re ut mi fa mi

re ut si ut si

rit

pp

Ré b majeur

4.C 3.C 2.C 1.C 2.C 3.C 4.C

fa sol ut re la si ut re mi re

All.^o moderato. (♩=66)

A large section of musical notation consisting of seven systems of grand staff notation (treble and bass clefs). It includes complex rhythmic patterns and fingerings.

1^{re} et 3^e Corde.

Allegretto. (♩=72)

ARTICLE XII.

DE L'EMPLOI DU POUCE.

Le Pouce de la main gauche s'emploie sur le Violoncelle comme un sillet mobile. A chaque position qu'il se trouve placé, soit dans le bas du manche, soit sur la partie de la touche qui couvre la table d'harmonie, il donne au Violoncelle un accord, ou diapason différent. Je suppose qu'il soit placé sur le 1^{er} RÉ de la Chanterelle et qu'il touche en même tems la 2^e corde il fera entendre la Quinte RÉ SOL; et, en le posant à la même position, sur la 2^e corde et sur la 3^e, il donnera une seconde Quinte SOL UT; enfin en l'appuyant, toujours à la même position, sur la 3^e et sur la 4^e cordes, il formera une 3^e Quinte UT FA. Ainsi le pouce placé de cette

manière fera entendre les Quintes descendantes de $\begin{array}{c} \text{re } \text{Chanterelle} \\ \text{sol } \text{2^e C.} \\ \text{ut } \text{3^e C.} \\ \text{fa } \text{4^e C.} \end{array}$ et le diapason du Violoncelle, se trouvera ainsi raccourci de deux tons et demi.

Le signe généralement adopté pour désigner l'emploi du pouce est un zéro avec une queue: ψ , ce signe a été imaginé par M. Bomberg.

Lorsqu'on emploie le pouce, le bras et la main gauche prennent une autre attitude que celle qu'ils ont quand on joue dans le manche.

Si l'on prend la position ci-dessus mentionnée; RÉ, SOL, UT, FA, la partie supérieure du bras s'éloigne du corps et le coude s'élève presque au niveau de l'épaule.

La partie inférieure du bras formant avec la partie supérieure, un angle, la main va se poser naturellement sur les cordes.

C'est la partie extérieure de la 1^{re} phalange du Pouce qui doit être posée sur les cordes. Si l'on joue sur la 1^{re} corde LA, et sur la 2^e RÉ, la 1^{re} corde doit être prise avec la partie supérieure du pouce, tout près de la jointure de la 1^{re} avec la 2^{de} phalange. Le pouce doit poser sur la 2^e corde, vis-à-vis la moitié de l'ongle, et son extrémité, seulement, atteint la 3^e corde, sans poser dessus. Le pouce doit être placé ainsi sur les 2^e et 3^e cordes quand c'est sur elles que l'on joue, et il en doit être de même à l'égard des 3^e et 4^e cordes toutes les fois qu'elles sont employées pour faire des passages qui n'exigent pas le concours des autres cordes. Les autres doigts doivent être posés moins horizontalement que lorsque la main parcourt le bas du manche sans le pouce, les ongles doivent être presque en face du Chevalet. Quand on commence à faire usage du Pouce il faut se précautionner de cordes justes; car si les Quintes que produit ce doigt appuyé, comme il doit l'être sur deux cordes, sont fausses, on est obligé, pour les rendre justes, de changer sa position et de l'avancer ou de le reculer sur l'une ou l'autre corde.

Faute donc d'employer des cordes justes, non seulement le Pouce, mais la main prend une mauvaise attitude dont il résulte l'inconvénient grave de jouer faux, même avec de bonnes cordes.

Ici le doigté change; il n'est plus nécessaire d'employer trois doigts pour faire un ton, ni d'en poser deux sur la corde pour faire la 2^{de} note de ce même ton, conséquemment tous les intervalles d'un ton se font avec deux doigts. s'il y a des cas exceptionnels, ils sont très rares, et n'ont lieu que lorsque l'on joue tout en haut de la touche. L'usage les indiquera.

Le petit doigt est employé pour faire immédiatement au dessus des trois autres doigts, soit un demi ton, soit un ton. Quelquefois il prend, par extension, des notes au dessus de la quinte, intervalle qu'il forme habituellement au dessus de la note du pouce. Les demi-tons se font en glissant les doigts les uns après les autres. Chaque demi-ton se fait avec un seul doigt en le glissant du grave à l'aigu et vice versa. On donnera, plus tard, des Exemples de gammes chromatiques avec le Pouce.

Les positions du Pouce sont très nombreuses, par la raison qu'on peut placer ce doigt sur toutes les notes, à partir du *ré* grave sur la 4^e corde, jusqu'à la dernière note aiguë de la touche. C'est pour cela que les positions seront désignées par le nom des notes sur lesquelles le pouce sera posé. La main ainsi placée, l'on fait, avec le pouce et les quatre doigts, trois tons et demi, tandis que dans le bas du manche, on ne peut en faire, avec les à vide, que deux tons et demi, et sans les à vide, qu'un ton et demi.

Avant de faire les gammes avec le pouce, on fera bien d'apprendre à poser ce doigt sur les cordes par la pratique des Exemples ci-après.

L'usage du petit doigt sur les trois dernières cordes est rare parcequ'il fait la même note que celle du pouce sur la corde immédiatement au dessus de celle où sont placés les quatre doigts.

EXEMPLES.

L'emploi du petit doigt sur la Chanterelle étant très avantageux et même indispensable, on ne saurait trop l'exercer en raison de sa faiblesse. L'emploi du petit doigt a encore été imaginé par M^r Romberg, remercions le de cet important service, rendu aux Violoncellistes.

GAMMES ET EXERCICES AUX POSITIONS DU POUCE.

re 2 1^{re} Corde.
 sol 2 2^e C.
 ut 2 3^e C.
 fa 2 4^e C.

mi 2 1^{re} Corde
 la 2 2^e C.
 ré 2 3^e C.
 sol 2 4^e C.

fa 2 1^{re} Corde
 si b 2 2^e C.
 mi b 2 3^e C.
 la b 2 4^e C.

Sol majeur

2^e 1^{re} C.
 2^e 2^e C.
 2^e 3^e C.
 2^e 4^e C.

Sol mineur

Même doigté que ci-dessus.

1-1-0 1-4-1-4 5-0 1-1-4-4 2-0-2-1 0-4-3-2 1-4-1-3-4-1-3-0 1-3-4-0-2-4-0-1

2-1-2-4 4-1-2-3 4-3-4-1 5-0-4-4 0-1-0-1 2-4-1-3 4-4-1-4 1-0-4 3-4-3-2 0-3-0-2

1 3 2 1 0 2 1 3 2 0 3 1 0 2 1 3 2 0 3 1 0 2 1 3 2 4 3 3 1 2 0 1 0 2

3 1 2 0 1 3 0 2 3 1 2 0 1 3 0 2 3 1 2 1 1 3 1 0 2 0 3 0 2 0 1 3

1 0 2 1 3 2 0 3 1 2 0 3 1 0 2 1 3 2 0 3 1 0 2 3 1 4 2 0 3 0

3 0 2 3 1 2 0 3 0 2 3 1 2 0 1 3 0 2 3 1 2 0 2 1 0 3 3 0 2 0 3 0

1 2 1 2 3 2 3 0 3 0 1 0 1 2 1 2 3 0 3 0 1 0 1 2 2 3 0 3 0 1 0 1 2

2 3 4 2 0 2 2 3 2 1 0 1 0 3 0 3 2 3 1 2 1 0 1 0 2 1 0 1 0

0 3 2 1 2 3 1 2 3 0 1 2 3 2 1 0 3 2 1 0 3 2 1 0 3 2 1 0 1

1 3 2 0 3 1 0 2 1 1 3 2 2 0 3 3 1 0 2 1 3 2 4 3 3 1 2 0

1 3 0 2 3 1 2 0 1 3 1 0 3 1 0 3 1 0 3 0 3 1 3 0 2 3 1 2 0 3 0

0 1 2 3 1 0 2 1 3 2 0 3 1 4 3 4 1 3 0 2 3 1 2 0 3 0 2 3 1 2 1 3

This section contains ten staves of guitar music. Each staff consists of a musical staff with a treble clef and a key signature of two sharps (F# and C#). The notes are accompanied by guitar tablature (numbers 0-5) and various fingerings (1-5) written above the notes. The music is written in a single melodic line across the ten staves.

Position
du ponce.

A small diagram of a guitar fretboard showing the bridge position. It indicates the placement of the bridge saddle and the corresponding fret numbers for the strings.

Con moto. (♩=112)

Main musical score for piano, consisting of five systems of two staves each. The music is in G major (one sharp) and 4/4 time. It features various dynamics including piano (p) and forte (f), and includes detailed fingering numbers throughout.

Position du pouce.

Si b majeur

1^{re} C. 2^e C. 3^e C. 4^e C.

Si b mineur
Même doigté que ci-dessus

Position
du ponce.

Allegro (♩ = 100)

EXERCICE DANS LE MANCHE ET AUX TROIS POSITIONS DU POUCE
QUI VIENNENT D'ÊTRE INDIQUÉES.

Moderato (♩=60)

1re Corde.

E. G. 5569 (1)

ARTICLE XIV.

INTERVALLES OU DISTANCES DES DOIGTS.

- 4^e Corde:** Shows intervals of Ton (0-1, 1-2), 1/2 ton (2-3), and Ton (3-4).
- 5^e Corde:** Shows intervals of Ton (0-1, 1-2), 1/2 ton (2-3), and Ton (3-4).
- 2^e Corde:** Shows intervals of Ton (0-1, 1-2), 1/2 ton (2-3), and Ton (3-4).
- 1^{re} Corde:** Shows intervals of Ton (0-1, 1-2), 1/2 ton (2-3), and Ton (3-4).

There are also sections for **Chanterelle** (bridge) and **2^e Corde** in treble clef, and **3^e Corde** and **4^e Corde** in bass clef, showing specific fingerings and intervals.

Ces distances sont exactes pour une main ordinaire; elles doivent être modifiées selon la grosseur ou la petitesse des doigts, mais cette modification me paraît devoir être peu sensible.

ÉTUDES POUR APPRENDRE A TOUCHER JUSTE.

Andante.

Adagio.

Lento.

Commencez lentement, et recommencez souvent en accélérant le mouvement.

Descendez.

FIN DE LA PREMIERE PARTIE.

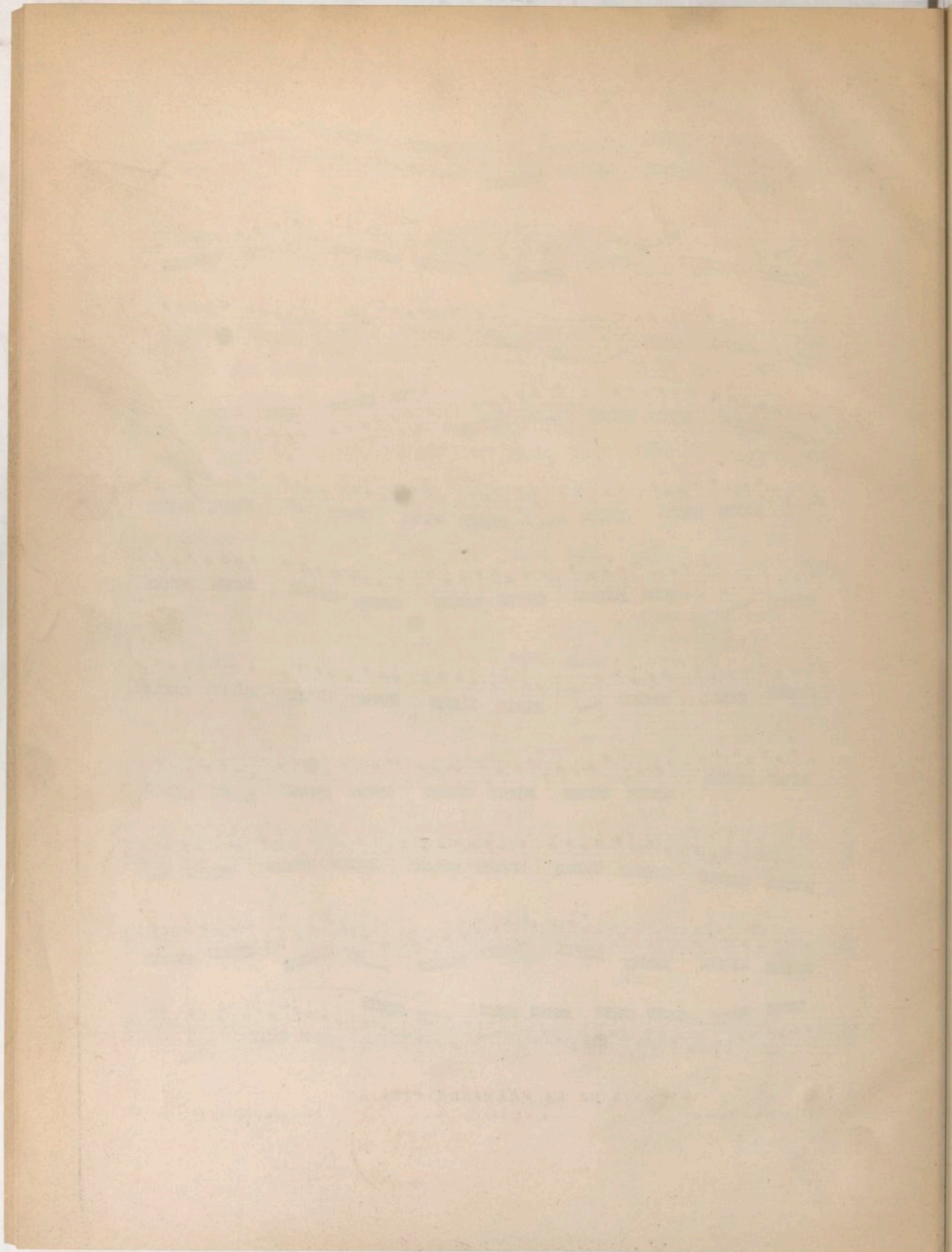

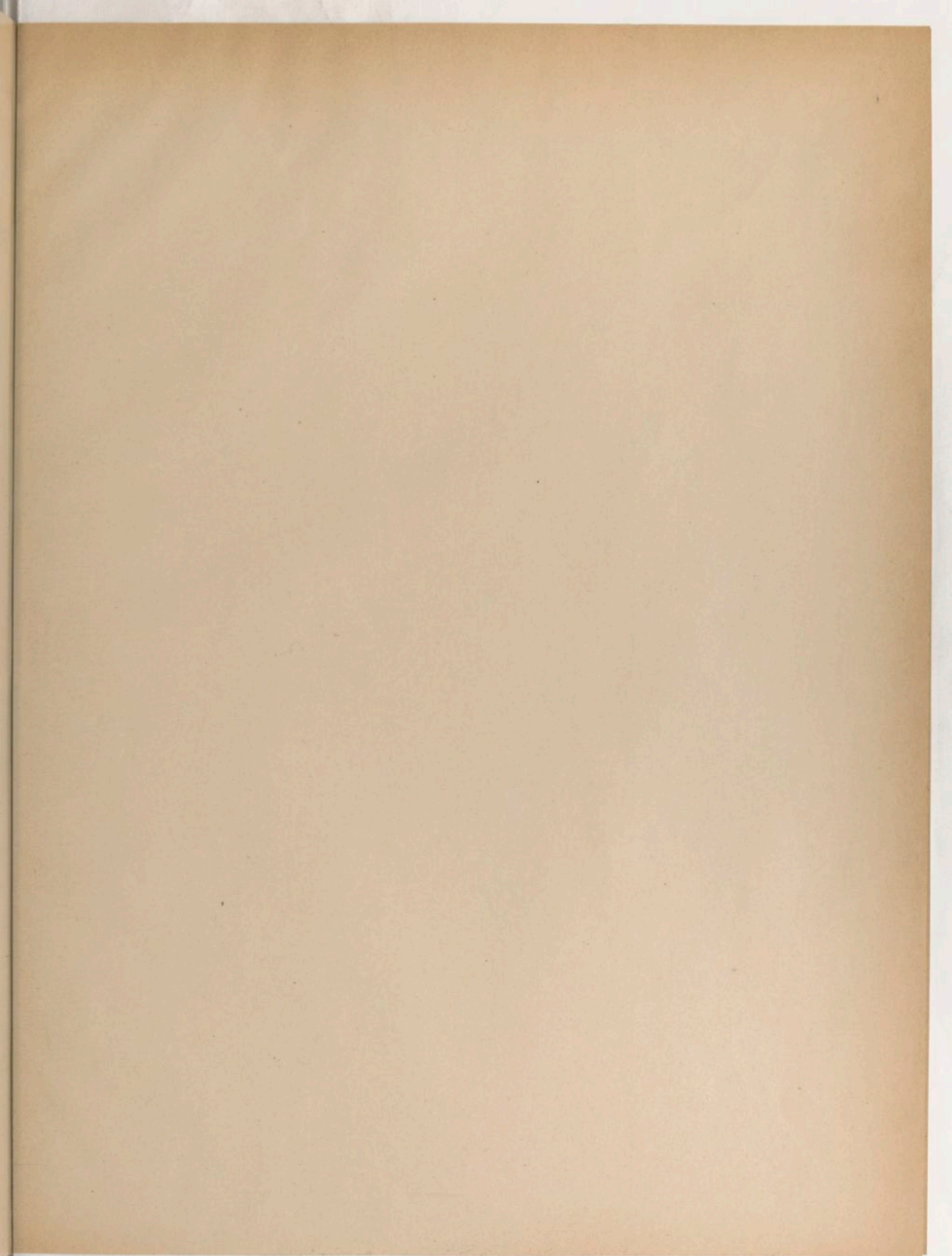

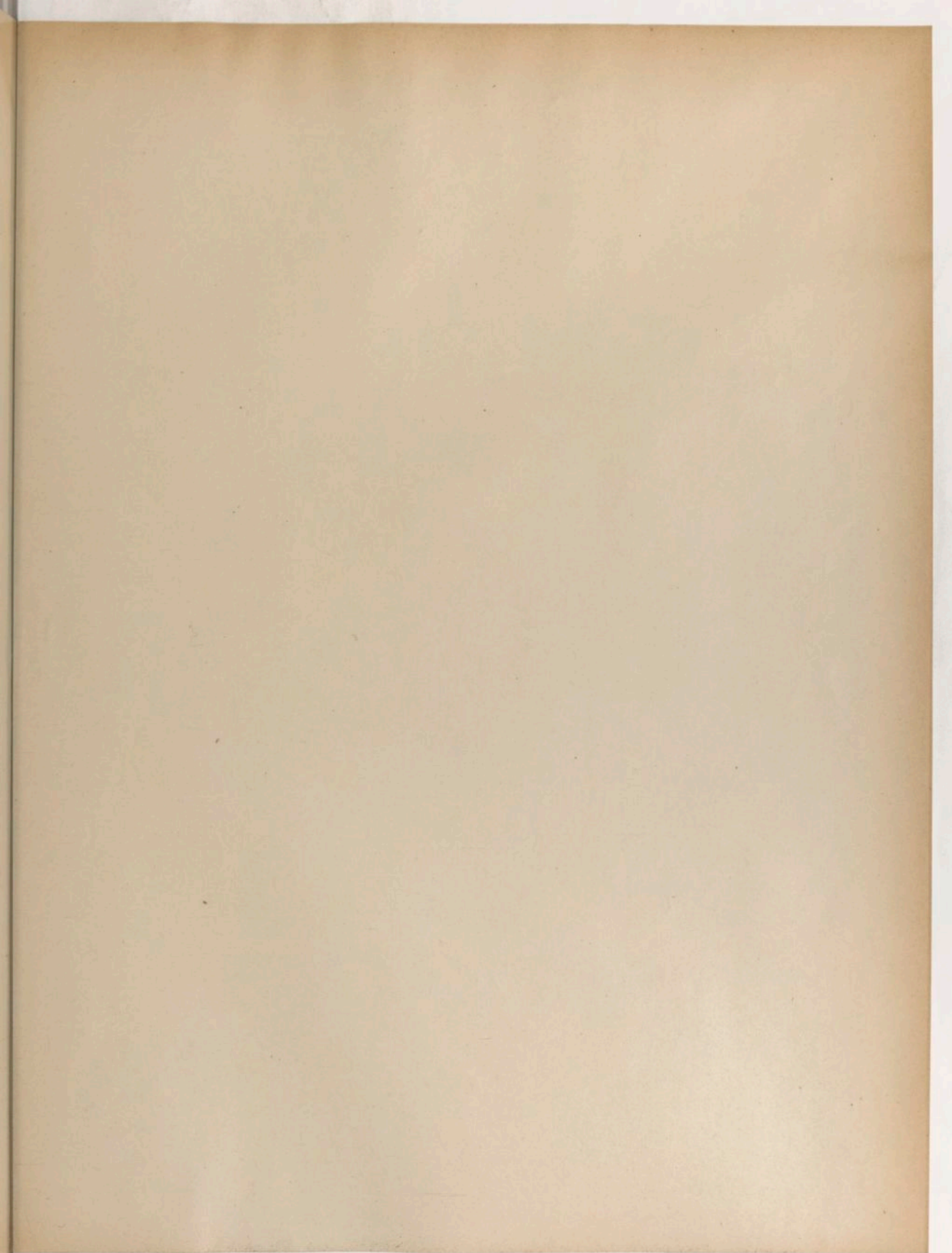

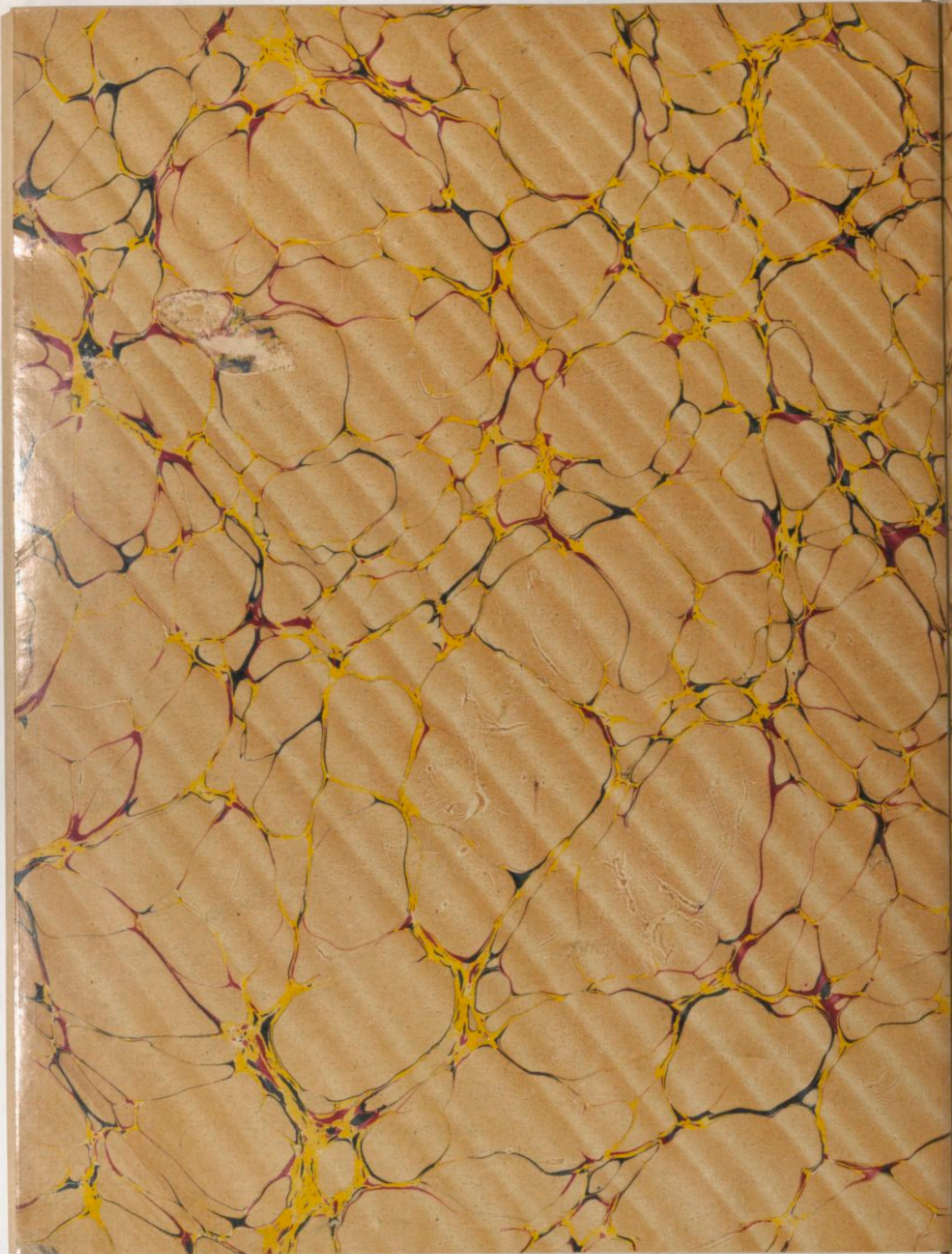

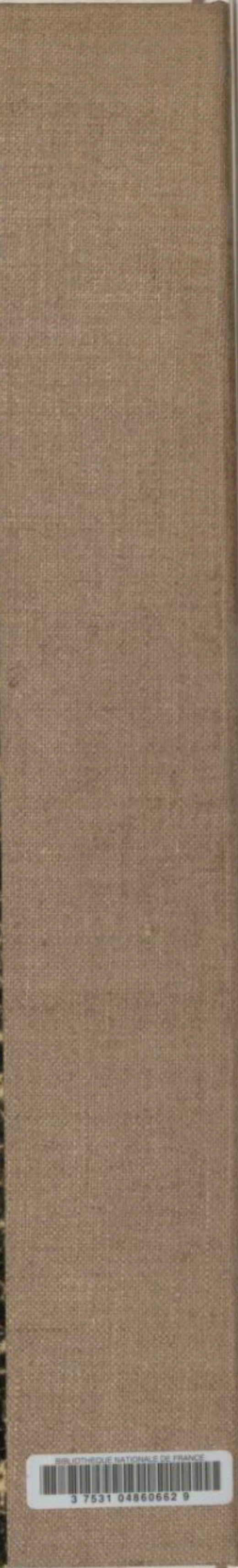

BIBLIOTHÈQUE NATIONALE DE FRANCE
3 7531 04860662 9