

Jean-Philippe Rameau

Simon-Joseph Pellegrin

HIPPOLYTE ET ARICIE

Version de 1757

Basse continue

TABLE DES MATIÈRES

Acte Premier

1-1 Ouverture	4	1-11 Deuxième Air	11
SCÈNE 1 : Aricie		1-12 Gavotte : <i>De l'Amour fuyez les charmes</i>	12
1-2 Aricie : <i>Temple sacré, séjour tranquille</i>	5	SCÈNE 4 : Phèdre, Œnone, gardes, les mêmes	
SCÈNE 2 : Hippolyte, Aricie		1-13 Phèdre, Aricie, Hippolyte, chœur de prêtresses	14
1-3 Hippolyte, Aricie : <i>Princesse, quels apprêts me frappent</i>	6	1-14 Phèdre : <i>Périsse la vaine puissance</i>	16
1-4 Aricie : <i>Hippolyte amoureux m'occupera sans cesse</i>	8	1-15 La prêtresse, chœur : <i>Dieux vengeurs, lancez le tonnerre</i>	16
1-5 Hippolyte, Aricie : <i>Je vous affranchirai d'une loi si cruelle</i>	8	1-16 Bruit de tonnerre	18
1-6 Hippolyte, Aricie : <i>Nous brûlons des plus pures flammes</i>	8	SCÈNE 5 : Diane, les mêmes	
SCÈNE 3 : Hippolyte, Aricie, la grande prêtresse de Diane, prêtresses de Diane		1-17 Diane, Aricie, Hippolyte	19
1-7 Marche	9	SCÈNE 6 : Phèdre	
1-8 Chœur de prêtresses : <i>Dans ce paisible séjour</i>	9	1-18 Phèdre : <i>Que rien n'échappe à ma fureur</i>	20
1-9 Premier Air	10	1-19 Entr'acte	21
1-10 La grande prêtresse : <i>Dieu d'Amour, pour nos asyles</i>	10		

Acte Second

SCÈNE 1 : Thésée, Tisiphone		SCÈNE 4 : Thésée, Tisiphone, les mêmes	
2-1 Ritournelle	22	2-9 Thésée, Tisiphone : <i>Dieux ! Que d'infortunés gémissent</i>	32
2-2 Thésée, Tisiphone : <i>Laisse-moi respirer, implacable Furie</i>	22	2-10 Les trois Parques : <i>Du Destin le vouloir suprême</i>	32
SCÈNE 2 : Pluton, Thésée, Tisiphone, les trois Parques, divinités infernales		2-11 Thésée : <i>Puisque Pluton est inflexible</i>	33
2-3 Entrée de Pluton	24	2-12 Chœur : <i>Non, Neptune aurait beau t'entendre</i>	34
2-4 Thésée, Pluton : <i>Inexorable Roi de l'empire infernal</i>	24	SCÈNE 5 : Mercure, les mêmes	
SCÈNE 3 : Pluton, les trois Parques, divinités infernales		2-13 Mercure, Pluton : <i>Neptune vous demande grace</i>	34
2-5 Pluton, chœur : <i>Que l'Averne, que le Ténare</i>	28	2-14 Pluton, les Parques : <i>Vous, qui de l'avenir percez la nuit</i>	36
2-6 Premier air infernal	29	SCÈNE 6 : Thésée, Mercure	
2-7 Deuxième air de furies	30	2-15 Thésée, Mercure : <i>Je trouverois chez moi ces enfers</i>	37
2-8 Chœur : <i>Pluton commande</i>	31	2-16 Entr'acte	38

Acte Troisième

SCÈNE 1 : Phèdre		3-7 Thésée : <i>Puissant Maître des flots</i>	49
3-1 Phèdre : <i>Cruelle Mere des Amours</i>	39	3-8 Thésée : <i>Mais de courroux l'onde s'agite</i>	50
SCÈNE 2 : Phèdre, Hippolyte		3-9 Annonce	52
3-2 Phèdre, Hippolyte : <i>Reine, sans l'ordre exprès</i>	41	3-10 Thésée : <i>On vient de mon retour rendre grace à Neptune</i>	52
SCÈNE 3 : Thésée, les mêmes		SCÈNE 7 : Thésée, peuples et matelots	
3-3 Thésée, Phèdre, Hippolyte : <i>Que vois-je ?</i>	46	3-11 Marche des matelots	52
SCÈNE 4 : Thésée, Hippolyte, Œnone		3-12 Chœur de matelots : <i>Que ce rivage retentisse</i>	52
3-4 Thésée, Hippolyte : <i>Sur qui doit tomber ma colere ?</i>	46	3-13 Premier air des matelots	55
SCÈNE 5 : Thésée, Œnone		3-14 Deuxième air des matelots	55
3-5 Thésée, Œnone : <i>Quoi ? tout me fuit !</i>	47	3-15 Premier rigaudon	55
SCÈNE 6 : Thésée		3-16 Deuxième rigaudon	56
3-6 Thésée : <i>Qu'ai-je appris ?</i>	48	3-17 Une matelote : <i>L'Amour, comme Neptune</i>	56
		3-18 Entr'acte	56

Acte Quatrième

SCÈNE 1 : Hippolyte		4-7 Premier rondeau	62
4-1 Hippolyte : <i>Ah ! Faut-il en un jour</i>	57	4-8 Une chasserresse : <i>Amans, quelle est votre foiblesse ?</i>	62
SCÈNE 2 : Hippolyte, Aricie		4-9 Premier menuet	62
4-2 Hippolyte, Aricie : <i>C'en est donc fait, cruel</i>	58	4-10 Deuxième menuet	63
4-3 Annonce	61	4-11 Deuxième rondeau : <i>À la chasse, à la chasse, Armez-vous</i>	63
4-4 Hippolyte : <i>Le sort conduit ici</i>	61	4-12 Chœur, Hippolyte, Aricie : <i>Quel bruit ! Quels vents !</i>	64
SCÈNE 3 : Hippolyte, Aricie, chasseurs et chasseresses.		4-13 Chœur, Aricie : <i>Dieux ! Quelle flamme l'environne !</i>	64
4-5 Chœur : <i>Faisons partout voler nos traits</i>	61	SCÈNE 4 : Phèdre, chasseurs et chasseresses.	
4-6 Entrée des habitants de la forêt	62	4-14 Phèdre, chœur : <i>Quelle plainte en ces lieux m'appelle ?</i>	65
		4-15 Entr'acte	67

Acte Cinquième

SCÈNE 1 : Aricie		5-8 Hippolyte, Aricie : <i>Aricie / Hippolyte, est-ce vous que je voi ?</i>	71
5-1 Aricie : <i>Où suis-je ? de mes sens j'ai recouvré l'usage</i>	68	5-9 Diane : <i>Tendres Amans, vos malheurs sont finis</i>	71
5-2 Aricie : <i>Quels doux Concerts</i>	68	SCÈNE 5 : Diane, Hippolyte, Aricie, habitants de la forêt d'Aricie	
SCÈNE 2 : Diane, Aricie, bergers et bergères		5-10 Chœur : <i>Chantons sur la Musette</i>	72
5-3 Chœur : <i>Descendez, brillante immortelle</i>	69	5-11 Rondeau	72
5-4 Aricie, Chœur, : <i>Ciel ! Diane !</i>	69	5-12 Une bergère : <i>Plaisirs, doux vainqueurs</i>	73
5-5 Diane : <i>Peuples toujours soumis à mon obéissance</i>	70	5-13 Premier menuet	74
SCÈNE 3 : Diane, Aricie		5-14 Deuxième menuet	74
5-6 Diane : <i>Et vous, Troupe à ma voix fidelle</i>	70	5-15 Diane : <i>Bergers, vous allez voir combien je suis fidèle</i>	74
SCÈNE 4 : Diane, Hippolyte, Aricie		5-16 Première gavotte	75
5-7 Vol des Zéphirs	70	5-17 Deuxième gavotte	75
		5-18 Aricie ou une bergère : <i>Rosignols amoureux</i>	76
		5-19 Chaconne	76

ACTE PREMIER

1-1 OUVERTURE

Bassons
Basses

6

11

20

Bassons

25

30

36

Bassons

41

49

57

SCÈNE PREMIÈRE

1-2 Aricie : *Temple sacré, séjour tranquille*

Prélude

SCÈNE II

1-3 Hippolyte, Aricie : *Princesse, quels apprêts me frappent*

HIPPOLYTE ARICIE

Prin - ces - se, quels ap - prêts me frappent dans ce Temple ! Di - a - ne préside en ces

lieux ; lui con - sa - crer mes jours, c'est sui - vre votre ex - em - ple. Non, vous les im - mo -

lez, ces jours si préci - eux. J'exé - cu - te du Roi la volon - té su - prême ; à Thésée, à son

Fils, ces jours sont o - di - eux. Moi, vous ha - ïr ! quelle injus - tice extrême ! Je ne suis point l'ob -

jet de votre i - ni - mi - tié ? Je sens pour vous u - ne pi - tié aussi ten - dre que l'amour

mê - me. Quoi ? le fier Hip - po - ly - te... Hé - las ! Je n'en ai que trop

23

dit ; je ne m'en re-pens pas, si vous a-vez dai-gné m'en-ten-dre : mon trou-ble, mes souû-

26

pirs, vos malheurs, vos ap-pas, tout vous an-nonce un cœur trop sensible et trop ten -

30

ARICIE

dre. Ah ! que venez-vous de m'apprendre ! C'en est fait ; pour ja - mais mon repos est per-

33

Air

du. Peut - ê - tre votre in-dif-fé - ren - ce tôt ou tard me l'au-roit ren -

37

du ; mais votre a-mour m'en ô - te l'es-pe - ran - ce. C'en est fait ; pour ja -

41

HIPPOLYTE

mais mon repos est per-du. Qu'en-tends- je ! Quel trans - port de mon a - me s'em-

44

ARICIE

pa-re ! Oubliez-vous qu'on nous sé - pa-re ! Quel tem-ple redou - table, et quel affreux li - en !

20

29

Fin.

Plus lent

SCÈNE III

1-7 MARCHE

Gracieusement

9

17

27

1-8 Chœur de prêtresses : *Dans ce paisible séjour*

Tacet **37**

Chœur

Dans ce paisible séjour,
 Règne l'aimable innocence :
 Les traits que lance l'Amour
 Sur nous n'ont point de puissance ;
 Nous jouissons à jamais
 des doux charmes de la paix.

1-9 PREMIER AIR

Tendrement et doux

8

17

27

fort

doux

1-10 La grande prêtresse : *Dieu d'Amour, pour nos asyles*

Dieu d'Amour, pour nos a - syles, tes tourmens ne sont pas faits. Tous les cœurs y sont tran-

quill-les, tes ef-forts sont i - nu-ti-les; Non, non, non, non,

tu n'en peux trou-bler la paix. Tes al - lar-mes ont des char-mes pour qui

6

6

6

6

5

6

6

5

#

6

4

#

6

7

4

3

6

6

6

5

#

6

5

6

6

6

7

6

4

6

6

6

6

5

6

6

7

17

man - que de rai-son ; mais nos a-mes de tes flam-mes re-con-nois-sent le poi-son : va,

7 7 7 6/4 7 6/4 7 6/4 7 6/4 7 6/4 7 5 6/5 7

23

fuis ; pers l'esperan-ce : va, fuis loin de nos cœurs : Con-tre notre in-dif - fé-ren-ce, tu n'as

6 6/4 6/5 7 # 6 6/4 6/5 # 6 6 6 6

29

point de traits vain-queurs ; con-tre notre in-dif - fé-ren-ce, tu n'as point de traits vain-queurs.

5 6/5 7 # 6 6 6 6 #2 6/5 7 #

1-11 DEUXIÈME AIR

Gay

9

26

1-12 GAVOTTE

Première gavotte

6

LA PRESTRESSE

De l'Amour fuyez les

doux fort B.C.

12

charmes crai - gnez jus - qu'à ses dou ceurs,

Tous

18

De fleurs il couvre ses armes, mais les larmes, les al-larmes, sont le prix des ten-dres

B.C.

24

cœurs.

Deuxième gavotte

Doux et fort alternativement

B.C.

37

La paix

B.C.

43

et l'in-dif-fé-ren-ce comb-lent i-ci nos dé-sirs;

Tous

B.C.

48

Les biens que l'a-mour dis-pen-se cou-tent toujours des sou-

B.C.

54

pirs; dans le sein de l'in-no-cen-ce nous trou-vons les vrais plai-sirs.

B.C.

60

B.C.

On reprend la Pre gavotte

SCÈNE IV

1-13 Phèdre, Aricie, Hippolyte, chœur de prêtresses

PHÈDRE

Prin-ces - se, ce grand jour par des nœuds éter - nels va vous unir aux Im mor-

4 ARICIE

tels. Je crains que le ciel ne con - dam - ne l'hom - ma - ge que j'ap-

7 PHÈDRE ARICIE

porte aux pieds des saints autels. Quel cœur viens-je of-frir à Di - a - ne ! Quel discours ! Sans re-

10 **Vivement**
PETIT CHŒUR

mors, com-ment puis-je en ces lieux of-frir un cœur que l'on op - pri - me ? Non,

B.C.

13

non, un cœur for - cé n'est pas di - gne des Dieux ; le sa - cri - fice en est un

17 PHÈDRE PETIT CHŒUR

cri - me. Quoi ? L'on o - se bra-ver le su-prê-me pou - voir ! O - bé - is - sez aux

20 PHÈDRE

Dieux ; c'est le premier de - voir. Prin-ce, vous souffrez qu'on outrage, et votre Pere, et votre

23 HIPPOLYTE

Roi ! Vous sçavez quel respect à Dia-ne m'enga-ge ; dès mes plus tendres ans je lui donnai ma

26 PHÈDRE HIPPOLYTE

foi. Dieux ! Thésée en son fils trouve un sujet re - bel - le ! Je sais tout ce que je lui

30

doi ; mais, ne puis-je pour lui faire é-clatter mon zé - le, qu'en ou-tra - geant une Immor-

34 PHÈDRE

tel - le ? Lais-sez des détours super - flus ; la ver-tu quel-que-fois sert de pré-texte au

37 HIPPOLYTE PHÈDRE

cri - me. Quel cri-me ? Je ne sais qui vous tou - che le plus, de l'au-tel, ou de la vic-

40 HIPPOLYTE

ti - me. Du moins, par d'in-jus-tes ri - gueurs, je ne sais point for-cer les cœurs.

1-14 Phèdre : *Périsse la vaine puissance*

Vivement

Clavecin

doux

6

5

blez, trem-blez ; re-dou-tez ma ven-gean-ce, trem-blez, trem-blez ; re - dou-tez ma ven-

9

gean - ce, et le Temple et l'Au-tel vont tom-ber à ma voix, et le Temple et l'Au-

6 9 6 4 6 5

13

tel vont tom-ber à ma voix. Trem-blez, trem-blez, j'ai sù pré-voir la dé-so-bé-ïs-

4 #6 5 5 6

18

san-ce ; pé-ris-se la vai-ne puis-san-ce, qui s'é-le - - ve con-tre les Rois.

6 6 5 7

1-15 La prêtresse, chœur : *Dieux vengeurs, lancez le tonnerre*

Prélude 4

Tous

Basses

Contre-basse

7

14

20

27

34

41

47

1-16 BRUIT DE TONNERRE

Bassons
Toutes les Basses
Contre-basses

5

10

15

20

25

Basses du costez de la Reine
Basses du costez du Roy

29

33

38

42

adoucissez

en adoucissant

fort

en adoucissant

B.C.

SCÈNE V

1-17 Diane, Aricie, Hippolyte

DIANE à ses prêtresses

Ne vous al-lar-mez pas d'un pro-jet té-mé-rai-re, tran-quil-les

4

cœurs, qui vi-vez sous ma loi. Vous voyez Ju-pi-ter se dé-cla-rer mon

7

Pe-re; sa fou-dre vo-le de-vant moi.

10 *à Phèdre*

Toi, trem-ble, Rei-ne sa-cri-le-ge; pen-ses-tu m'ho-no-

13

rer par d'in-jus-tes ri-gueurs? Ap-prens que Di-a-ne pro-té-ge la lib-er-té des

16 *à Aricie*

cœurs. Et toi, tris-te vic-ti-me, à me sui-vre fi-dé-le, fais tou-jours expi-

20

rer les monstres sous tes traits. On peut servir Di-a-ne avec le même zé-le, dans son

24

temple et dans les fo-rêts. Dé-es-se, par-don-nez... Vo-tre ver-tu m'est

ARICIE DIANE

28

che-re; et c'est au cri-me seul que je dois ma co-le-re.

SCÈNE VI

1-18 Phèdre : *Que rien n'échappe à ma fureur*

Prélude

Tous

Tous

4

Quoi! La terre et le ciel con-tre moi sont ar-més! Ma ri-va-le me

2 3— 7 6 #

7

bra-ve! Elle suit Hip-po-ly-te! Ah! Plus je vois leurs cœurs l'un pour l'autre en-fla-

5

10

Silence

més, plus mon ja-loux trans-port s'ir-ri-te.

6 6 7 #

Toutes les Basses

13

Mesuré

doux fort

6 9 4 # 7 #

17

doux

6 5 6 5

21

fort

4 6 6

25

fort

#

1-19 ENTR'ACTE

Gay

Gay

9

3 5

26

1 2

FIN DU PREMIER ACTE

ACTE SECOND

SCÈNE PREMIÈRE

2-1 RITOURNELLE

Vite

6

13

21

32

39

2-2 Thésée, Tisphone : *Laisse-moi respirer, implacable Furie*

THÉSÉE

Lais-se- moi res- pi - rer, imp-la - ca - ble Fu - ri - e.

B.C. 2 5

4 Les Basses

doux

6 6 6 6 6 4 3 4 3 6

14 6 9 5 # 5 # 6

23 6 6 5 5 6 5

31 9 6 7 6 7 6 4 fort

41 THÉSÉE

Dieux ! N'est-ce pas as - sez des maux que j'ai souf-ferts ? J'ai vû Py-ritho - ùs déchiré par Cer-

45

be - re ; j'ai vû ce monstre af - freux trancher des jours si chers, sans daigner dans mon

49

sang assouvir sa co - le - re. J'atten - dois la mort sans ef - froi, et la mort fuyoit loin de

53

TISIPHONE

moi, et la mort fuyoit loin de moi. Eh ! croyois - tu que de tes

57

pei - nes le moment de ta mort fut le dernier instant ? Pirithoüs gé - mit sous d'éter - nel - les

61

THÉSÉE

chaînes ; tremble, trem - ble ; le même sort t'attend. Ah ! Qu'avec lui je le par -

65

ta - ge, ce sort que tu viens m'annon - cer, rends - moi Pi - ritho - üs, je me livre à ta

69

ra - ge ; mais sur lui, s'il se peut, cesse de l'exer - cer. Contente - toi d'u - ne vic - ti - me.

74

fort doux fort doux

82

fort doux fort doux

89

fort doux fort doux

SCÈNE II

2-3 ENTRÉE DE PLUTON

Bassons
B.C.

Vite

4

7

Basses
Bassons

2-4 Thésée, Pluton : *Inexorable Roi de l'empire infernal*

THÉSÉE à Pluton

In-exorable Roi de l'Empire in-fer-nal, digne Frere, et di-gne Ri-val du Dieu qui

lan - - ce le ton-ner - re, est-ce donc pour venger tant de monstres di-

vers, dont ce bras a purgé la ter-re, que l'on me livre en proie aux monstres des En - fers ?

PLUTON

Si tes exploits sont grands, voi quelle en est la gloi-re ; ton nom sur le tré-pas rem-por-te la vic-

20

toire ; comme nous il est immortel ; mais, d'une égale main, puisqu'il faut qu'on dispense et la

6 6/5 4 #

26

peine et la récompense, n'attens plus de Pluton qu'un tourment éternel. D'un trop coupable a-

5 5 4 b7

30

mi, trop fidèle complice, tu dois partager son supplice. Je consens à le partager

#5 6 6/5 7 6 6/5 #

33

ger ; l'amitié qui nous joint m'en fait un bien suprême. Non, de Pyrithus tu ne peux te van-

5 # 5 # 5 # 6 #6/5

37

ger, sans me punir moi-même.

#2 6/5 4 # # 4 3 6 9 6/5 5

42

4 5 6/5 # 4 3 6 9 6/5 5 4 5

48

9 6/5 # 4 6 # 7 9 7 5 6 5/4 7

55

6 6 6 # 7 # 5 6 6/5 6/4 7 #

62 PLUTON

Mais cette gloire en - fin, falloit - il la ter - nir ? Par - le. Le cri - me même a - t'il dû vous u -

6 6 7 6 7 7

67 THÉSÉE

nir ? Le pé - ril d'un a - mi si ten - dre, aux En - fers, a - vec lui, m'a con - traint à des -

#7 b 4 #

70

cendre ; est - ce là le for - fait que tu prétends pu - nir ? Pour prix d'un pro - jet té - mé -

Vite nourrir les sons sans les détacher

6 6 7 6 #

74

rai - re, ton malheureux ri - val éprouve ta co - le - re ; mais, trop fatal Ven -

6 6/5 5

79

geur, de quoi me punis - tu ? Ah ! si son amour est un

#5 # 4

84

cri - me, l'a-mi - tié qui pour lui m'a-nim - e, n'est-elle pas un - e ver-

88

tu, n'est-elle pas un-e vertu ? Ah ! si son amour est un

93

cri - me, l'amitié qui pour lui m'anim-e, n'est-elle pas un - e ver-tu, n'est-elle

98

PLUTON

pas un-e ver-tu ? Eh bien ; je remets ma vic - ti-me aux Juges souverains de l'Empi-re des

103

Thésée sort, suivi de Tisiphone

Morts ; va, sors ; en atten - dant un arrêt légi - ti-me, je t'a-ban-donne à tes re-mords.

SCÈNE III

2-5 Pluton, chœur : *Que l'Averne, que le Ténare*

77

2-6 PREMIER AIR INFERNAL

Gravement
Tous

Basses

Contre-basse

8

11

14

17

21

2-7 DEUXIÈME AIR DE FURIES

Tres vite
Tous

Basses

Contre-basse

2

7

11

16

22

29

33

2-8 Chœur : *Pluton commande*

Basses

Contre-basse

Tous C 2

7

11

16

22

29

34

On reprend le 2^e air de Furies entier.

SCÈNE IV

2-9 Thésée, Tisiphone : *Dieux ! Que d'infortunés gémissent*

THÉSÉE

Dieux ! que d'in-for-tu-nés gé-mis-sent dans ces lieux ! Un seul se dé-robe à mes

yeux ; par mes cris redoublés vainement je l'ap - pel-le ; mes cris ne sont point entendus ; ah !

Montrez- moi Pirithoüs ! Craignez- vous qu'à l'as-pect d'un ami si fi - dé-le, ses tour-

mens ne soient suspen - dus ? Traîne- moi jus-qu'à lui, redoutable Eume-nide ; viens, je

Vivement

TISIPHONE

THÉSÉE

prends ton flambeau pour gui - de. La mort, la seule mort a droit de vous u-nir. Mort pro-

pi-ce, mort favo- rable, pour me ren - dre moins misé- rable, commence donc à me pu-nir.

2-10 TRIO DES TROIS PARQUES

8

15

23

Ah ! Qu'on daigne du moins, en m'ouvrant les En-fers, rendre un vengeur à l'univers.

2-11 Thésée : *Puisque Pluton est inflexible*

Tous
doux

9

17

25

33

41

2-12 Chœur : *Non, Neptune aurait beau t'entendre*

Tres vite
Tous

B.C.

Contre Basse

8

18

27

36

SCÈNE V

2-13 Mercure, Pluton : *Neptune vous demande grace*

Prélude

MERCURE

Nep -

Tous
doux

10

PLUTON

tu - ne vous de-man-de gra - ce pour un fils trop au-da-ci - eux. N'a- t'il pas par-ta-

B.C.

6/5 6 9 6/5 6

14

gé son crime et son au-dace, en ouvrant sous ses pas les routes de ces lieux ? Non, non ; je dois pu-

5 6 6 7 6

18 MERCURE

nir un Mortel qui m'of - fense. Jupi-ter tient les Cieux sous son o-béis-san-ce, Nep-

6 4 7

24

tu - ne ré-gne sur les mers ; Pluton peut, à son gré, signaler sa ven - gean-ce dans le noir sé-

5 6 6 7 4 6

32

jour des En-fers ; mais le bonheur de l'univers dépend de votre in-telli -

7 7 5 4 6 5 7 5 6 6 6

39 PLUTON

gen-ce, dépend de votre in-telli - gen - ce. C'en est fait, je me

6 7 5 4 6 4 7

45

rends ; sur mon jus-te cour-roux, le bien de l'univers l'em - por - te. De l'in-fer-na - le

6 6 6 5 6

49

nuit que ce cou-pa-ble sor-te ; peut-ê - tre son des - tin n'en sera pas plus doux.

7 5 6 4 6 6 5 7

2-14 Pluton, les Parques : Vous, qui de l'avenir percez la nuit

fort 2

5 6 5 5 5

11 Prélude
Lent

6 6 4 # 6 9 6 6 4 7 #

19

6 6 7

23

6 # doux

27

6 5

30

6 # 6 7 #

34

5 6 6 5 # 5

38

5

SCÈNE VI

2-15 Thésée, Mercure : *Je trouverois chez moi ces enfers*

THÉSÉE

Je trou-ve-rois chez moi ces en-fers que je quit-te ! Ah ! Je cède à l'hor-

reur dont je me sens gla - cer... Dieux, dé-tour-nez les maux qu'on vient de m'an-non-

MERCURE

cer ; et sur-tout, prenez soin de Phedre et d'Hippo-ly - te. Il est temps de re-

THÉSÉE

voir la lumie - re des Cieux. Ciel ! Cachons mon re - tour, et trompons tous les yeux.

2-16 ENTR'ACTE

Vite
Tous 

[Basses]

Contre Basse

7

11

16

22

29

33

1. 2.

FIN DU DEUXIÈME ACTE

ACTE TROISIÈME

SCÈNE PREMIÈRE

3-1 Phèdre : *Cruelle Mere des Amours*

9 — 6 # 5 6 6/4 # #

10

Cru-el-le

7 6 9 8 9 # 6 5 4 6 6 # 7

18 [version 1733]

Me - re des A-mours, ta ven-geance a per - du ma trop cou-pa-ble ra - ce,

7 6/5 # 5 6 6 6/5 6/4 #

24

n'en sus-pen-dras -tu point le cours ? Ah ! Du moins, à tes yeux, que

6

31

Phe-dre trou-ve gra - ce. Ah ! Du moins, à tes yeux, que Phe-dre trou-ve

6/4 #

38 Version 1757

gra - ce, que Phe - dre trou - ve gra - - ce.

Figured bass: # 6 6 9 6 6 5 7

46 Version 1733

Je ne te re-

Figured bass: 7 6 9 8 9 6 5 4 6 6 4 #

Fin.

54

pro - che plus rien, Si tu rends à mes vœux Hippo - li - te sen - si - ble ; Mes feux me font hor-

Figured bass: 5 # 6 9 6 4 # 4 6

62

reur, mais mon crime est le tien ; Tu dois ces - ser d'être in - fle - xible, Tu dois ces-

Figured bass: 5 7 4 6 6 7 5 4 6

70

ser d'être in - fle - xi - ble. Cruelle

Figured bass: 6 4 3 # 5 6 4 5 4 7 # # 6 6 4 # #

[Dal Segno.]

Mais pourquoi tous ces vains remords ! Ah ! Si j'en crois Ar-cas, mon cœur peut tout pré-

ten-dre, Thé - sée a vû les sombres bords, l'En - fer ne peut plus nous le rendre.

SCÈNE II

3-2 Phèdre, Hippolyte : *Reine, sans l'ordre exprès*

HIPPOLYTE
Rei-ne, sans l'ordre ex - près qui dans ces lieux m'ap - pelle, quand le ciel vous ra-

vit un é-poux glo - ri - eux, je res-pec-te-rois trop vo-tre dou-leur mor-

PHÈDRE
tel-le, pour vous mon-trer en - core un ob-jet od - i - eux. Vous, l'ob-jet de ma

hai - ne ! O Ciel ! Quelle in-jus - ti - ce ! Je dois dis-si - per cette er-

11

reur ; He-las ! Si vous croy - ez que Phe-dre vous ha - is-se, que vous con noissez mal son

14

HIPPOLYTE

cœur ! Qu'entens-je ? A mes de - sirs Phedre n'est plus con - traire ! Ah ! les plus tendres

17

soins de votre au-guste é - poux dans mon cœur dé-sor - mais vont re-vi - vre pour

20

PHÈDRE HIPPOLYTE

vous. Quoi ? Prin-ce... A vo-tre fils je tien-drai lieu de Per - re ; j'af-fer-mi-rai son

23

PHÈDRE

trône, et j'en don-ne ma foi. Vous pourriez jusques- là vous attendrir pour moi ! C'en est

27 HIPPOLYTE

trop ; et le trône, et le fils, et la me-re, je range tout sous votre loi. Non ; dans l'art de re-

30

gner je l'ins-trui-rai moi- mê-me ; je cé - de sans re - gret la su-prê - me gran-

33

deur. A - ri-cie est tout ce que j'ai-me ; Et si je veux re - gner, ce n'est que sur son

36 PHÈDRE *à Hippolyte*

cœur. Que di tes-vous ? O ciel ! Quelle étoit mon er - reur ! Malgré mon trône of-

40 HIPPOLYTE PHÈDRE

fert, vous aimez Ari - ci-e ! Quoi ! Votre haine en - cor n'est donc pas adou - ci - e ? Tu

44 HIPPOLYTE

viens d'en redoubler l'hor-reur... Puis- je trop ha - ïr ma ri - va - le ? Vo - tre ri -

48

va - le ! Je fremis ; Thé-sée est votre é - poux, et vous aimez son fils ! Ah ! je me sens gla-

53

cer d'une horreur sans é - ga - le. Ter - ribles en-ne-mis des per - fi - des hu -

Tous.

doux

57

mains, Dieux, si prompts au-tre - fois à les ré-duire en

60

pou - dre, qu'at-ten-dez- vous ? Lan - cez la fou - - dre. Qui la re-

63

tient en - tre vos mains ? Ah ! Ces-se par tes vœux d'allumer le ton-

PHÈDRE

66

ner - re. E - clat - te ; é-veil - le - toi ; sors d'un hon-teux re -

68

pos ; rens- toi di-gne d'un he-ros, qui de mons-tres sans nom-bre a dé-li-vré la

70

ter - re ; il n'en est échappé qu'un seul à sa fu - reur ; frap -

73

- pe ! Ce monstre est dans mon cœur. Grands

HIPPOLYTE

76

Dieux ! Tu balan - ces en - co - re ! E - touf - fe dans mon sang un a-mour que j'ab-

PHÈDRE

79

horre. Je ne puis obte - nir ce fu-nes-te secours ! Cruel ! Quel-le ri-gueur ex -

83

trê-me ! Tu me hais, au-tant que je t'ai-me ; mais, pour tran-cher mes tris-tes

85

jours, je n'ai be-coin que de moi- mê-me. Don-ne... Que fai-tes- vous ? Tu m'ar-ra-ches ce

(Phèdre tire l'épée d'Hippolyte qui la lui arrache sur le champ de la main.) HIPPOLYTE PHÈDRE

SCÈNE III

3-3 Thésée, Phèdre, Hippolyte : *Que vois-je ?*

PHÈDRE THÉSÉE

fer. Que vois-je ? Quel af-freux spec-ta - cle !

HIPPOLYTE PHÈDRE

Mon pe - re ! Mon é -

3 THÉSÉE *à part*

poux ! O trop fa-tal O - ra - cle ! Je trou - ve les mal - heurs que m'a pré-dits l'En -

6 *à Phèdre*

fer. Rei - ne, dé - voi - lez - moi ce fu - nes - te mys -

9 PHÈDRE

té - re. N'ap-pro-chez point de moi ; l'A-mour est ou-tra-gé ; que l'A-mour soit ven -

SCÈNE IV

3-4 Thésée, Hippolyte : *Sur qui doit tomber ma colere ?*

PHÈDRE THÉSÉE

- gé. Sur qui doit tomber ma co - le - re ? Parlez, mon fils, par - lez ; nom - mez le crimi -

4 HIPPOLYTE *à part* *à Thésée*

nel ! Sei-gneur... Dieux ! Que vais-je lui di-re ? Per-mettez que je me re -

8

ti - re ; ou plu - tôt, que j'ob - tienne un e - xil é - ter - nel.

SCÈNE V

3-5 Thésée, Œnone : *Quoi ? tout me fuit !*

THÉSÉE

Quoi ! Tout me fuit, tout m'a-ban - don - ne ! Mon é-pou - se ! Mon

3

à Œnone

fils ! Ciel ! Demeurez, Œ - no - ne. C'est à vous seule à m'éclair - cir sur la trahison la plus

6

ŒNONE

à Thésée

Ah ! Sauvons de la reine et les jours et la gloi - re. Un désespoir affreux... pouvez - vous l'igno -

9

rer ? Vous n'en avez é - té qu'un té - moin trop fi - dé - le. Je n'ose accu - ser votre

12

fils ; mais, la Rei - ne... Seigneur, ce fer ar - mé contre el - le, ne vous en a que trop ap -

15

THÉSÉE

ŒNONE

THÉSÉE

pris. Dieux ! A - che - ve. Un amour funeste... C'en est as - sez ; é - pargne - moi le res - te.

SCÈNE VI

3-6 Thésée : *Qu'ai-je appris ?*

Qu'ai-je ap-pris ? Tous mes sens en sont gla-cez d'hor-

reur. Vengeons-nous ; quel pro - jet ! Je fremis quand j'y pense. Qu'il en va cou-

ter à mon cœur !

A punir un in-grat d'où vient que je ba - lance ?

doux

Quoi ? Ce sang, qu'il tra - hit, me parle en sa fa - veur !

Non, non, dans un fils si cou - pable, je ne vois qu'un monstre effroy-

a-ble : qu'il ne trouve en moi qu'un ven-geur, qu'il ne trouve en moi qu'un ven-

3-7 Thésée : *Puissant Maître des flots*

Prélude

Fort et marqué, sans vitesse

Tous

8

15

23

31

39

Hippolyte m'a fait le plus sanglant ou - trage ; rempli le serment qui t'en -
B.C.

43

gage ; préviens par son tré-pas un désespoir affreux ; Ah ! Si tu refu - sois de venger mon in -

47

ju-re, je serois parri-cide, et tu serois par - ju-re, nous serions cou-pa-bles tous deux.

3-8 Prélude pour le frémississement des flots

Tres fort

Bassons

Violoncel.

Basse de violon

Basse du Petit chœur et contre Basse

3

6

9

12

15

19

Bassons

Violons celle

Clavecin et Basses violon

23

27

33

37

3-9 ANNONCE

Très gay
Tous

3-10 Thésée : *On vient de mon retour rendre grace à Neptune*

On vient de mon re-tour ren-dre grace à Nep-tu - ne,
et je vou-drois en - core ê-tre dans les En - fers : fuy -
ons u-ne foule im-por - tu-ne ; ne puis-je dis-pa-raître aux yeux de l'u-ni-vers !

6/5 4 6 6 #

SCÈNE VII

3-11 MARCHE DES MATELOTS

Tres Gay

1 2

1 2

3-12 Chœur de matelots : *Que ce rivage retentisse*

Bassons

B.C.

9

18

26

34

43

53

63

73

82

92

103

117

126

135

143

151

3-13 PREMIER AIR DES MATELOTS

Pésamment

Tous

7

13

20

Bassons

Tous

doux fort

3-14 DEUXIÈME AIR DES MATELOTS

Vivement et marqué

8

16

25

32

3-15 PREMIER RIGAUDON

Tres vite

Bassons

Basses

6

11

3-16 DEUXIÈME RIGAUDON

Bassons

Basses

Tres doux

3-17 Une matelote : *L'Amour, comme Neptune*

Un basson seul

B.C.

Gay

On reprend le premier rigaudon page 55.

3-18 ENTR'ACTE

Vivement et marqué

FIN DU TROISIÈME ACTE

ACTE QUATRIÈME

SCÈNE PREMIÈRE

4-1 Hippolyte : *Ah ! Faut-il en un jour*

SCÈNE II

4-2 Hippolyte, Aricie : *C'en est donc fait, cruel*

ARICIE

C'en est donc fait, cru - el, rien n'arrê - te vos pas, vous de-ses-pe-rez votre a-

4 HIPPOLYTE

man-te. He - las ! Plus je vous vois plus ma dou-leur aug-men - te, je sens mieux tous mes

7 ARICIE

maux en voy-ant tant d'ap - pas. Quoi ! L'i-ni-mi-tié de la Rei - ne, vous fait-el - le quit-

10 HIPPOLYTE

ter l'ob-jet de votre a - mour ? Non ! Je ne fui-rois pas de cet heu-reux sé-

13 ARICIE HIPPOLYTE

jour, si je n'y crai-gnois que sa hai-ne. Que di-tes- vous... Gar - dez d'o-ser por-ter les

16

yeux sur le plus hor-ri-ble mys - te-re, le respect me force à me tai-re ; j'offen-serois le

19 ARICIE

Roi, Di-ane et tous les dieux. Ah ; c'est m'en dire as-sez, ô cri - me ! Mon

22

cœur en est gla-cé d'é-pou-vante et d'hor-reur. Ce-pen-dant vous par-tez, et de Phedre en fu-

25

Air tendre
à part

reur je vais de-ve-nir la vic - ti - me. Dieux ; pour - quoi sé - pa - rer deux

29

cœurs que l'a-mour a faits l'un pour l'au - tre ! Pour - quoi sé - pa - rer deux

33

à Hippolyte

cœurs que l'a-mour a faits l'un pour l'au - tre ! Eh ! Quelle au-tre main que la

38

vô - tre, si vous m'a-ban-don-nez, peut es-suy-er mes pleurs ? Dieux ; pour -

43

quoi sé - pa - rer deux cœurs que l'a-mour a faits l'un pour l'au - tre ! Pour - quoi sé - pa -

48

HIPPOLYTE

rer deux cœurs que l'a-mour a faits l'un pour l'au - tre ! Hé bien daignez me

53

ARICIE

HIPPOLYTE

sui-vre. O ciel ! Que dites- vous ? Moi, vous sui-vre ! Cessez de croi-re que je puisse oublie-

6 6 #7 # 5

57

er le soin de votre gloi-re. En suivant votre a - mant, vous suivez votre é - poux ; Venez...

6/5 4 7 # 7/5 6 #

61

ARICIE

Quel silen - ce fu - nes-te ! Ah ! Prin-ce, croyez en l'a - mour que j'en at -

5 6 5

65

tes-te. Je fe - rois mon su-prê - me bien d'u - nir vo-tre sort et le

6 7 7 # #6 5 9 6/5 5 4 7 #

70

HIPPOLYTE

mien ; mais Di - ane est in - é - xo - ra - ble pour l'a-mour et pour les Amants. A d'inno-cens dé-

4 6 6 # 6-7 6

75

Duo

sirs Di - ane est fa - vo - ra - ble, qu'elle pré - side à nos ser - mens.

6 7 6/5 6/5 4 7

80

6 9 6/5 # # 6 6 7 6/4 4 6

89

5 6 6 7 6 7 6/5 4 7

98

107

4-3 ANNONCE

Bruit de cors

Basson

4-4 Hippolyte : *Le sort conduit ici*

SCÈNE III

4-5 Chœur : *Faisons partout voler nos traits*

4-6 ENTRÉE DES HABITANTS DE LA FORÊT

Grave
Tous
3

4-7 PREMIER RONDEAU

Bassons

B.C.

4-8 Une chasseresse : Amans, quelle est votre foiblesse ?

Gay et piqué

4-9 PREMIER MENUET

Tous
2

10 Bassons

18 Tous

4-10 DEUXIÈME MENUET

Basson

8

16

25 *Fin.*

Da Capo.

On reprend le premier menuet page 62.

4-11 DEUXIÈME RONDEAU

6

13 Rondeau

23 Rondeau

33

40

47

60

74

4-12 Chœur, Hippolyte, Aricie : *Quel bruit ! Quels vents !*

Bruit de mer et vents

Vite

Bassons
Basses

Contre Basse

3

6

9

12

16

19

4-13 Chœur, Aricie : *Dieux ! Quelle flamme l'environne !*

Prélude Vite

Tous

4 **Recitatif** **Lent**

Quels nu a- ges épais ! Tout se dis- si - pe ; Hé - las ! Hippolyte ne paroît

doux

10

pas Je meurs.

doux

SCÈNE IV

4-14 Phèdre, chœur : *Quelle plainte en ces lieux m'appelle ?*

Quelle plainte en ces lieux m'appel - le ! Il n'est plus ! O douleur mor-

5 6 6

6

tel - le ! Quel sort l'a fait tom-ber dans la nuit é-ter - nel - le !

7

11

Non, sa mort est mon seul ou-

B.C. 6

18

vra-ge ; dans les En-fers, c'est par moi qu'il des - cend ; Nep-tu-ne de The-sée a crû ven-ger l'ou-

6 5

22

tra - ge ; j'ai ver - sé le sang in - no - cent. Qu'ai - je fait ? quels re -

doux
Les Basses

4 6 7 6 # 2

26

mords ! Ciel ! J'en - tens le ton - ner - re. Quel

9 6

5 5 9 6

29

bruit ! Quels ter - ri - bles é - clats ? Fuy - ons ; où me ca -

4 3 6 # 6 7 6 7 5 6

34

cher ? je sens trembler la ter - re ; les En - fers s'ou - vrent sous mes

7 6 6 5 4 7

39

pas. Tous les Dieux con - ju - rez, pour me liv - rer la guer - re, ar - ment

6 7 6 5/6

45

leurs re - dou - ta - bles bras. Dieux cru - els, Ven - geurs impla - ca - bles, sus - pen -

6 7 # #7 6 8

52

dez un courroux qui me gla - ce d'effroi ; ah ! si vous êtes équi - tables, ne tonnez

9 6 # 7 6

59

pas en cor sur moi ; la gloi-re d'un Hé - ros que l'imposture op-pri-me ; vous demande un

6 7 7 6

64

jus - te se-cours ; lais-sez- moi ré-vé-ler à l'Au-teur de ses jours, et son in-no

7 4 3 7 6 7 #

69

cence et mon cri-me.

7 6 #

4-15 ENTR'ACTE

Tous

7

13

20

Bassons Tous

FIN DU QUATRIÈME ACTE

ACTE CINQUIÈME

SCÈNE PREMIÈRE

5-1 Aricie : *Où suis-je ? de mes sens j'ai recouvré l'usage*

Gracieusement

doux

6 6 4 6 6 7 5 6 6 6 6 7 # — 5 5 5 4 6 6

8

7 5 6 # 5 6 # 5 5 7 6 7 9 6 6 — 7 #

Ou

16

Plus lent

suis- je ? de mes sens j'ai recouvré l'u-sa-ge ; Dieux ! ne me l'a-vez vous ren-

7 5 6 # 6 5 7 5

21

du, que pour me re-tracer l'i - ma - ge du tendre A - mant que j'ai per - du ?

6 5 # 7 6 #

5-2 Aricie : *Quels doux Concerts*

Prélude

4

doux

6 5 6 6 6 7 6 6 6 5 7 6 5 6 #

11

6 7 5 # 7 6 # 7 9 8 7 7

28

4 6 # 6 — 6 5 7 # 9 6 7 7 6 5

42

9 6 5 7 7 6 — 6 7 # 6 6 7 5

13

66

9 6 7 7 6 5 # 9 6 7 7 6-6 7

5 # 5 # # 5 # 4

SCÈNE II

5-3 Chœur : *Descendez, brillante immortelle*

Prélude

12 Bassons Tous

25 3

39 Bassons Tous Bassons

52 Tous

5-4 Aricie, Chœur : *Ciel ! Diane !*

Ciel ! Di - a - ne ! Mal - gré ma dis - gra - ce cru - el - le, signalons l'ar - deur de mon

zè - le pour la Di - vi - ni - té qui me tient sous ses Loix. Joignons nous aux

voix de cette Trou - pe fi - delle. Des - cen - dez, bril - lante Immor - tel - - - le.

17 Tous doux fort Tous

29 Bassons Tous Toutes les Basses

5-5 Diane : *Peuples toujours soumis à mon obéissance*

Clavecin

doux

9 7 7 6 6 5

7 7 5 # 6 7 5 7 #

13 4 6 #

19

26

32

SCÈNE III

5-6 Diane : *Et vous, Troupe à ma voix fidelle*

Et vous : Troupe, à ma voix fi-del-le, doux Ze-phirs, vo - lez _____ en ces

6 6 5

6 lieux ; il est temps d'ap-por - ter le dé-pôt pré-ci - eux que j'ai com-mis à vô-tre zé - le.

6 9 7 # 6 6 7

SCÈNE IV

5-7 VOL DES ZÉPHIRS

Vite et doux

Tous

doux

12

5-8 Hippolyte, Aricie : *Aricie / Hippolyte, est-ce vous que je voi ?*

Duo

10

5-9 Diane : *Tendres Amans, vos malheurs sont finis*

5

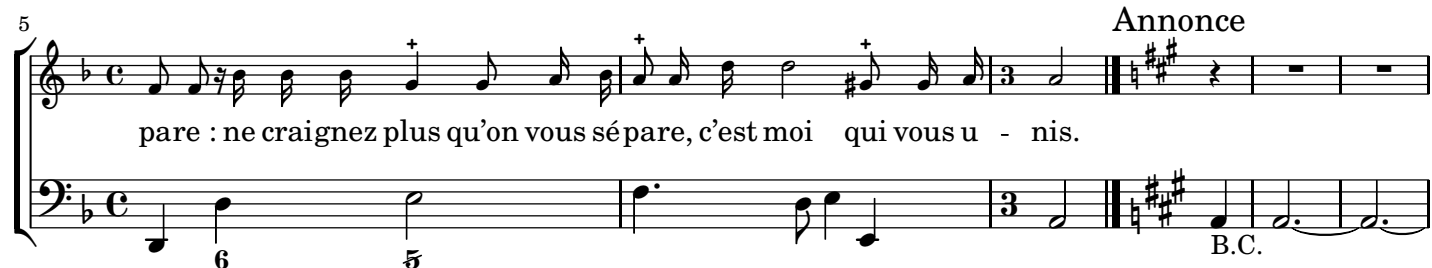

10

18

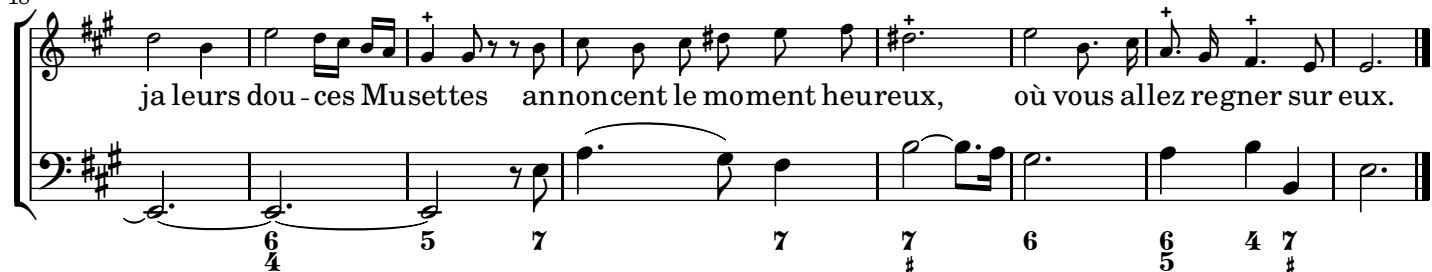

SCÈNE V

5-10 Chœur : *Chantons sur la Musette*

Marche

Bassons

doux

B.C.

10

22

33

44

5-11 RONDEAU

Rondeau 
Gracieux
Tous

fort

Fin.

fort

au Rondeau

26

au Rondeau

5-12 Une bergère : *Plaisirs, doux vainqueurs*

Amoreusement sans lenteur

Plai-sirs, doux Vain-queurs, à qui tout rend les Ar-mes, enchaînez

7

les cœurs ; Plaisirs, doux Vain-queurs, rassemblez tous vos charmes ; enchantez

14

tous les cœurs. Que l'A-mour a d'appas ; re - gnez, ne cessez pas de vo-

Fin.

21

ler sur ces pas. Plai - sirs, doux Vain - queurs, rassem-blez tous vos

28

char-mes ; en-chantez tous les cœurs. C'est aux Ris, c'est au

34

Jeux d'em-bel - lir son Em - pir - e ; qu'aussi-tôt qu'on sou - pi - re, l'on y soit heureux. Plai -

a la Reprise jusqu'au mot fin

5-13 PREMIER MENUET

Bassons

Basses

8

5-14 DEUXIÈME MENUET

Bassons

Basses

doux

9

19

On reprendre le Per menuet

5-15 Diane : *Bergers, vous allez voir combien je suis fidèle*

Ber-gers, vous al-lez voir com-bien je suis fi - dè - le à ten-ir ce que je pro-

5 7

5

mets ; le Heros, qui sur vous va regner de-sor-mais, se-ra le prix de vo-tre zè - le.

5-16 PREMIÈRE GAVOTTE

Tres gay

Bassons

B.C.

9

18

5-17 DEUXIÈME GAVOTTE

Bassons

B.C.

6

11

On reprend la Pre Gavotte

5-18 Aricie ou une bergère : *Rossignols amoureux*

Reprise

22 24 7

Fin.

55

Ren - dez les plus ten - dres hom - ma - ges à la di - vi - ni -

6 6 5 4 7 6 6

60

té qui rè - gne dans nos bois. Ren - dez les plus ten - dres hom -

6 7 6 # 6 4/3 #6/5

65

ma - ges à la di - vi - ni - té qui rè - - - -

6 7 # 6 6 5 6 4/3

70

- - - - gne dans nos bois. Ros - si -

#6/5 7 # 5 6 4 7 #

a la Reprise

5-19 CHACONNE

Bassons

Tous

B.C.

Tous

11

3 3 3 3

27

36

45

Majeur

Tous

doux

fort

Tous

fort

61

71

80

fort

doux

89

99

110

FIN DE LA TRAGÉDIE

Copyright © 2007-2013 Nicolas Sceaux <nicolas.sceaux@free.fr>.

Sheet music from <http://nicolas.sceaux.free.fr> typeset using www.LilyPond.org version 2.17.16 on 2013-4-28.

Free to download, with the *freedom* to distribute, modify and perform.

Licensed under the Creative Commons Attribution 3.0 License, for details see: <http://creativecommons.org/licenses/by/3.0>